ANO XXVIII — RIO DE JANEIRO, QUARTA-FEIRA, 5 DE OUTUBRO DE 1955 — N. 8.352

Diario Carioca

☆ Fundador: J. E. DE MACEDO SOARES ☆

Diretor Presidente: Horácio de Carvalho Jr. — Diretor Redator-Chefe: Danton Jobim

VITÓRIA DE JUSCELINO, QUE ALCANÇA JUAREZ

Resolvem hoje sôbre a reforma

No despacho de hoje, do ministro José Maria Whitaker com o Presidente da República, será decidida a sorte da reforma cambial. Se o sr. Café Filho concordar com a sua imediata adoção, amanhã, às 10,00 horas, o Conselho da SUMOC estará reunido a fim de acertar os últimos detalhes relativos à sua plena execução.

Apelos

Diversas das entidades representativas das classes produtoras acabam de telegrafar ao Presidente da República manifestando que não é mais possível protelar-se a aprovação da reforma elaborada pelo Ministro Whitaker. A propósito, representantes das várias associações de classe estiveram reunidos ontem, na Associação Brasileira de Exportadores, a fim de decidirem sôbre o apêlo ao Chefe do Govêrno.

Líderes do comércio com Whitaker

O sr. Rui Gomes de Almeida Presidente da Associação Comercial estêve em prolongada con-

(Conclui na 2.ª pág.)

Sequestrados os bens de Perón na Argentina

BUENOS AIRES, 4 (AFP-DC) — O govêrno argentino ordenou, hoje, o sequestro de todos os bens do ex-presidente Perón, os quais ficarão, doravante, sob a responsabilidade do coronel Roberto Martinez Pita, que assumirá sua guarda e responderá pelos mesmos perante o presidente Lonardi.

Determinou o novo govêrno, também, a criação de um tribunal especial para estudar a situação dos oficiais das fôrças armadas afastados pelo regime peronista, os quais poderão ser reincorporados mediante simples decisão do tribunal, quando o afastamento deveu a motivos políticos.

VIOLENTO REQUISITÓRIO CONTRA PERON

Num documento que constitui violento requisitório contra Perón, e que será divulgado para tôda Argentina através da imprensa, rádio, cinema e televisão, o contra-almirante Alberto Teisaire, ex-Vice-Presidente da República e ex-Presidente do Conselho Superior do Partido Peronista, denuncia publicamente a "deslealdade, a covardia e a vergonhosa traição" do ex-dirigente argentino, que êle apresenta como o único responsável por tudo quanto se passou num "regime sem escrúpulos e sem consciência".

O documento, dirigido inicialmente ao presidente Eduardo Lonardi, acusa Perón de ter fabricado "a lenda da interferência clerical na política, a fim de arrastar o Partido Peronista na luta contra a Igreja Católica". A agressão contra a Igreja — disse êle — foi o desenlace de uma crise no seio do partido que era, por sua vez, consequência da crise política devida à imoralidade administrativa.

Eleições quando possível

Em declarações a um jornalista peruano, na capital argentina, o Presidente Lonardi declarou que o novo govêrno está decidido a convocar o eleitorado para escolher seus dirigentes tão logo as circunstâncias o permitam.

Indagado sôbre se o govêrno provisório seria mantido até o fim do período constitucional do regime deposto ou se haveria eleições, antes, Lonardi acrescentou: "Não há motivo algum para que o govêrno ajuste a sua permanência a um determinado tempo".

Prêsa a secretária do Ministro

A polícia efetuou a prisão, hoje, da secretária do ex-Ministro dos

(Conclui na 2.ª pág.)

Quando se anula o voto

Apenas os votos que não satisfaçam aos requisitos exigidos por lei (espessura do papel, formato da cédula etc.) ou aquêles nos quais não seja possível se apurar, de forma inequívoca, a preferência do eleitor (assinalação defeituosa) serão anulados — informou o sr. Jaime Assis de Almeida, Secretário do Tribunal Superior Eleitoral, a propósito do critério de validade que norteará os trabalhos das Juntas de Apuração.

Relativamente aos resultados dos Estados e Territórios, sòmente amanhã começarão a chegar ao TSE, que, em seguida, os divulgará à proporção em que forem sendo recebidos.

Não perderão seus votos

De acôrdo com entendimentos firmados, também, pelo TSE, não perderão seus votos os que hajam cometido certas infrações dos dispositivos legais, como assinalar o nome do candidato de sua escôlha com uma cruz fora do retângulo (desde que seja na mesma linha do nome), desenhar um "X" ao invés de uma cruz, dobrar a cédula de forma diferente da determinada, deixar de colar a cédula etc.

Em compensação, serão anulados os votos em que estiverem assinala-

(Conclui na 2.ª pág.)

Modificam-se ràpidamente os resultados

Os resultados eleitorais de vários pontos do país até as primeiras horas de hoje, apresentavam uma apreciável vantagem para o sr. Adhemar de Barros, no pleito para a Presidência da República, e para o sr. Milton Campos, no pleito para a Vice-Presidência.

O exame dos referidos resultados, entretanto, deixa claro que o sr. Adhemar de Barros não está vitorioso O sr. Juscelino Kubitschek está vendo confirmadas tôdas as previsões eleitorais feitas pelos chefes da sua campanha, sendo, portanto, mais do que provável que nas próximas 24 horas seu nome passe, no cômputo geral, ao primeiro lugar.

SÃO PAULO E MINAS

Não se deve esquecer que o volume dos resultados paulistas — com a apuração recorde de 400 urnas — influenciaram decisivamente os resultados de ontem e, nesse particular, ressalte-se que o sr. Ademar de Barros, pela marcha de sua votação, está longe de chegar ao 1.200.000 sufrágios paulistas que seriam a base de seu triunfo. Guardada a proporcionalidade, não irá êle mesmo a 1 milhão, enquanto o sr. Kubitschek deverá ter ali os 300.000 votos previstos.

Por outro lado a vitória do candidato mineiro em seu Estado excede a tôdas as expectativas. Embora os números sejam ainda pequenos, já existe uma indicação de que o sr. Juscelino Kubitschek terá em Minas os 800.000 votos que previra.

Quanto à vantagem que o sr. Ademar de Barros vem obtendo em alguns Estados menores e a votação aparentemente grande que obtém no Rio Grande do Sul, não se deve esquecer que êsses votos

(Conclui na 2.ª pág.)

A PRIMEIRA URNA

A apuração da primeira urna no Distrito Federal despertou grande curiosidade

Aqui: Ademar seguido de perto por Juscelino

O início da apuração do pleito de 3 de outubro no Distrito Federal, ontem, resumiu-se à abertura de uma urna simbólica por cada uma das 50 juntas apuradoras, tendo sido, em três horas de trabalho (das 16 às 19 horas) computados 13.581 votos para Presidente e 13.363 para Vice-Presidente, assim distribuídos:

PRESIDENTE: Ademar — 5.447; Juscelino — 4.032; Juarez — 3.353; Plínio — 749. VICE-PRESIDENTE: Milton — 6.009; Jango — 5.724; Danton — 1.630.

O INICIO

Precisamente às 16 horas, cercado do interêsse de dezenas de repórteres, fotógrafos e cinegrafistas, além de vários populares, o juiz Ivan Lopes, da 7.ª Vara de Família e Presidente da 2.ª Junta Apuradora, partiu o lacre da urna n. 263, correspondente à 51.ª Seção, da 1.ª Zona.

O primeiro voto

Contadas as cédulas, e conferido o seu total com o constante da ata de votação o presidente da junta abriu a primeira cédula, anunciando o primeiro voto apurado no Distrito Federal: Juscelino e Jango. Imediatamente os populares agrupados em frente à mesa prorromperam numa salva de palmas.

A segunda urna

Instantes após, era aberta a segunda urna, a de número 50, pertencente à 1.ª Seção da 1.ª Zona. Também primeira foi a Junta Apuradora, sendo que esta urna é que deveria ser a primeira a apurar-se, contando, inclusive, a solenidade,

(Conclui na 2.ª pág.)

Balbino: 'União Nacional'

O Governador da Bahia, sr. Antônio Balbino, deverá chegar ao Rio de hoje para amanhã com o propósito de lançar um apêlo pela união política em tôrno do futuro presidente, saído das urnas de 3 de outubro.

O sr. Balbino anunciou a políticos baianos que regressaram ontem do seu Estado que já recebeu a solidariedade de cinco governadores, inclusive o do Ceará, sr. Paulo Sarazate (UDN).

A trégua política a ser proposta pelo sr. Antônio Balbino tem o objetivo de dar base política ao eleito, qualquer que seja.

O apêlo do governador baiano se dirige não só aos candidatos como também às direções partidárias e aos Chefes das Fôrças Armadas.

Pensão de 45% aos herdeiros dos servidores

A pensão mínima de 45 por cento dos vencimentos ao herdeiro do funcionário público, abolição do atual regime de participação nos lucros do IPASE por parte de seus dirigentes e funcionários e a ampliação do conceito de beneficiário para fins de pensão vitalícia — são as inovações de maior destaque que integram a mensagem presidencial enviada, ontem, ao Congresso, acompanhada de projeto de lei que propõe a regulamentação de dispositivos do Estatuto dos Funcionários Públicos

Abrange também a regulamentação que trata especificamente de Previdência e Seguro (um dos cinco aspectos básicos do Plano Geral de Assistência) outras melhorias ao funcionalismo, como o reforço do fundo de melhorias de pensões do IPASE.

PRINCÍPIOS E NORMAS GERAIS

Logo após o Presidente da República assinar a mensagem o diretor-geral do DASP, sr. Jair Tovar, prestando esclarecimentos sôbre o ato do Govêrno, frisou que o Plano agora enviado ao Congresso fixa os princípios e normas gerais a que obedecerá o sistema de previdência e seguros do funcionalismo federal, consolidando disposições vigentes esparsas e introduzindo inovações diversas.

O plano de Previdência compreende: seguro social obrigatório e facultativo, sendo que a primeira modalidade de seguro garante os seguintes benefícios: pensão vitalícia, pensão temporária e pecúlio especial.

Inovações

Além das inovações apontadas inicialmente, prevê ainda oprojeto governamental o estabelecimento da obrigatoriedade de revisão periódica das pensões do IPASE, em prazos nunca superiores a 5 anos, tendo em vista a elevação do custo de vida.

Na ampliação do conceito de beneficiário para fins de pensão vitalícia, o qual atualmente além da espôsa, abrange sòmente a mãe viúva ou o pai inválido, o plano, agora, abrangerá, também genericamente, a mãe sob dependência econômica preponderante do segurado, não importando a sua condição ou estado civil.

O aparelhamento do IPASE, inclusive com a criação de um departamento para melhor atuar no campo de seguros, foi proposta, ainda, na mensagem.

O Plano de Assistência

Acentuou o sr. Jair Tovar que o DASP deu prioridade ao problema de previdência e seguro pela sua relevância, deixando a assistência judiciária para estudo posterior.

O Plano Geral de Assistência, esclareceu o diretor do DASP, abrange os seguintes aspectos do Estatuto do Funcionário Público:

Assistência médica, dentária e hospitalar; sanatórios e créches; Previdência, seguro e assistência judiciária; Financiamento para aquisição de casa própria; Cursos de aperfeiçoamento e especialização profissional; Centros de aperfeiçoamento moral e intelectual dos funcionários e famílias, fora das horas de trabalho.

Concluindo as soluções para a assistência judiciária, acrescentou o sr. Jair Tovar que o DASP retomará imediatamente o exame dos demais aspectos da questão, devendo apresentar proximamente ao presidente da República o resultado de seus estudos.

RESULTADOS ATÉ 1 HORA

Ademar	283.343
Juscelino	244.646
Juarez	243.013
Plínio	78.577
Milton	278.185
Jango	242.645
Danton	101.246

Lonardi responde ao DC

O presidente Lonardi, da Argentina, dirigiu ao jornalista Horácio de Carvalho Jr., Diretor-Presidente do DIARIO CARIOCA, o comunicado de recebimento do telegrama em que lhe era solicitada a pronta devolução do jornal "La Prensa" aos seus legítimos donos, como prova dos propósitos democráticos que moveram a revolução anteperonista.

Nesse comunicado, esclarece o atual presidente, por intermédio de seu secretário particular, ter dirigido o telegrama do jornalista brasileiro ao Ministério do

(Conclui na 2.ª pág.)

O TEMPO

TEMPO: Bom com nebulosidade.

TEMPERATURA: Estável.

VENTOS: De sueste a nordeste frescos.

MÁXIMA: 22,0.

MÍNIMA: 14,7.

APURAÇÃO NO DISTRITO FEDERAL

Aspecto da apuração, ontem, no Maracanã

MAURELL TELEGRAFA A LOTT: 'CARTA FALSA'

Procurando corrigir a mão, o general Maurell Filho telegrafou ontem ao general Teixeira Lott anunciando ter voltado à dúvida quanto à autenticidade da carta atribuída ao deputado Brandi.

O general Lott apressou-se em divulgar pelas emissoras a mensagem do seu subordinado, que é a seguinte:

"Acabo ouvir Corrientes Antônio Brandi e Clementino Forte que negam categòricamente participação assunto carta, permanecendo assim dúvida autenticidade dita carta".

'New York Times' e as eleições em nosso país

NOVA YORK, 4 (AFP) — O "New York Times" publica hoje um editorial por motivo das eleições realizadas no Brasil, no qual declara:

"O que é necessário esperar é que um govêrno forte possa agora assumir o poder. Depois do suicídio do presidente Vargas em agosto de 1954 houve nesse país apenas um govêrno fraco e de espera. A situação econômica é crítica no país e há muito o que fazer no Brasil. Deve-se esperar que as eleições preparem o país para a ação".

Uns viajam a GOIÂNIA outros a ANÁPOLIS

mas todos seguem pelo mesmo caminho:

NACIONAL TRANSPORTES AÉREOS

CIDADES SERVIDAS NO EST. DE GOIÁS:

Anápolis, Aragarças, Balisa, Buriti Alegre, Caiapônia, Catalão, Cristalândia, Cristalina, Goiânia, Ipameri, Iporá, Itumbiara, Jataí, Mineiros, Morrinhos, Niquelândia, Paranã, Pires do Rio, Porto Nacional, Rio Verde, Urvaçú

Rua Santa Luzia, 685-B - Tels. 32-7399 e 32-6119 - Rio

"SÃO PAULO"
COMPANHIA NACIONAL DE SEGUROS DE VIDA
DIRETORES:
Dr. José Maria Whitaker
Dr. Erasmo Teixeira de Assumpção
Dr. José Carlos de Macedo Soares
Sede — Rua 15 de Novembro, 324 — São Paulo
Sucursal no Rio de Janeiro — Av. Rio Branco, 173 — 10.º andar

Banco Comercial de Minas Gerais S. A.
Aberto o dia todo
2,5% NA ADMINISTRAÇÃO DE IMÓVEIS COM ASSISTÊNCIA JURÍDICA GRATUITA
RUA 1.º DE MARÇO, 15
Fone: 23-2414

★ Os últimos boateiros ★

Tôda a imprensa consagrou com muita justiça a mansuetude e dignidade do povo que acorreu às urnas, anteontem, para eleger o Presidente e o Vice-Presidente da República no próximo quinquênio. As paixões e os interêsses que são os móveis das lutas políticas contiveram-se nos limites da obediência à lei manifestando uma cultura cívica que recomenda o nosso país no conceito internacional. Sòmente uma inadmissível exceção patenteou-se na mais alta esfera do Govêrno, cuja fôrça moral pôs em jôgo de uma forma odiosa.

Os Ministros da Guerra e da Marinha foram os autores da façanha, ambos infrigindo o Código Eleitoral, patenteando, na mais perigosa inoportunidade, o espírito faccioso de que estão imbuídos a ponto de deixar uma séria suspeita sôbre os compromissos de honra que os ligam, na qualidade de militares, à defesa da ordem legal e das instituições jurídicas e políticas da República.

De acôrdo com as disposições legais, tôda propaganda partidária deve cessar setenta e duas horas antes da abertura do pleito. O TSE não se descuidou de fazer as mais instantes recomendações para a estrita obediência à lei, a qual não é uma verbiagem impertinente, mas uma medida sensata para resfriar os fanatismos e o espírito de luta mas principalmente para evitar os golpes baixos, os planos e manobras dos que procuram lançar nos derradeiros minutos um conceito desprimoroso ou indigno, que o adversário surpreendido na última hora não tenha tempo de repelir.

Ora, o sr. Ministro da Guerra incidiu, na véspera do voto, dentro das setenta e duas horas, nessa prática francamente inadmissível. O telegrama ambíguo que o general Maurell Filho dirigiu ao sr. general Teixeira Lott, por êste foi entregue a uma facciosa estação de rádio que o transmitiu escandalosamente, repetindo-o de cinco em cinco minutos, como se fôra um SOS lançado ao eleitorado para salvação pública. Entretanto o próprio sr. general Maurell confessava que submetera ao exame do chefe de Polícia portenho, não o original do documento em questão, mas sua fotocópia sujeita, como se sabe, a truques fotográficos que a tornam passível da mais infame falsificação. E tanto essa fragilidade é a negação do "sumamente provável que a firma examinada pertença à mesma mãos dos documentos anteriores", que o mesmo general Maurell comunicou ontem ao sr. Ministro da Guerra que os indiciados signatários, interrogados em Corrientes tornaram a repelir e denegar furiosamente uma responsabilidade que evidentemente não tem nexo. O sr. general Lott, que se apressara na véspera a badalar a falsa autoria do produto do laboratório do Hotel Glória, ontem vibrou nos ares as ondas que o desmentiam totalmente.

Mas não foi sòmente o sr. Ministro da Guerra a dar uma ajudazinha à campanha de ódio e difamação do "O Globo" e da "Tribuna". O sr. Ministro da Marinha (veterano golpista) não vacilou em melindrar a autoridade do próprio Presidente da República, metendo sua colher nas intrigas da propaganda sediciosa, revelando uma "barriga" que sofreu o antigo chefe integralista da insubordinação de 1938 sr. almirante Bosíssio. De fato, o chefe do 5.º Distrito Naval informou o seu ministro, ávido por colaborar com os golpistas, uma reunião suspeita em Uruguaiana, da qual teria participado o sr. João Goulart. Constatou-se entretanto que, na hora em que Bosíssio em Florianópolis via Jango em Uruguaiana, o futuro Vice-Presidente da República completava no Rio os preparativos da sua próxima viagem aos penates em São Borja.

Todavia, já é tempo dos honrados chefes golpistas conformarem-se com a decisão das urnas, que acaba de selar a vontade nacional elegendo um govêrno civil legítima expressão do direito do povo brasileiro de escolher livremente os seus governantes.

J. E. DE MACEDO SOARES

Resultados obtidos pelo DC (até zero hora)

ESTADOS	Juscelino	Juarez	Ademar	Plínio
PARÁ	986	388	875	64
MARANHÃO	185	257	555	97
CEARÁ	7.262	4.957	1.025	741
R. G. NORTE	446	934	1.309	741
PARAÍBA	430	1.130	180	96
PERNAMBUCO	2.035	2.259	1.124	634
BAHIA	5.118	3.085	2.652	2.004
E. SANTO	11.515	6.584	9.531	7.715
R. JANEIRO	36.792	17.466	20.407	4.640
D. FEDERAL	4.032	3.353	5.447	749
S. PAULO	42.669	119.778	163.482	34.766
PARANÁ	3.842	4.538	5.605	6.394
STA. CATARINA	4.066	3.500	2.829	1.162
R. G. SUL	67.061	49.808	39.483	8.865
MINAS GERAIS	37.252	13.148	6.207	4.256
MATO GROSSO	850	658	145	45
GOIÁS	7.048	3.605	7.548	843
TOTAL	231.5?9	236.382	268.704	61.772

No quadro acima, faltam Piauí, Amazonas, Alagoas e Sergipe, cujos resultados parciais não chegaram a tempo.

VOTAÇÃO URNA A URNA NA APURAÇÃO DE ONTEM

1a. Junta — 26a. Seção — 7a. Zona — Urna n. 1.213.
Para Presidente:
Juarez Távora ... 111
Ademar de Barros ... 97
Plínio Salgado ... 21
Juscelino Kubitschek ... 56
Para Vice-Presidente:
Jango Goulart ... 99
Milton Campos ... 83
Danton Coelho ... 26

2a. Junta Apurado — 1a. Zona — 51a. Seção — Urna n. 263.
Para Presidente:
Juarez Távora ... 92
Ademar de Barros ... 127
Plínio Salgado ... 12
Juscelino Kubitschek ... 70
Para Vice-Presidente:
Jango Goulart ... 98
Milton Campos ... 152
Danton Coelho ... 43

3a. Junta Apuradora — 1a. Zona — 101a. Seção — Urna n. 313.
Para Presidente:
Juarez Távora ... 67
Ademar de Barros ... 109
Plínio Salgado ... 13
Juscelino Kubitschek ... 65
Para Vice-Presidente:
Jango Goulart ... 93
Milton Campos ... 139
Danton Coelho ... 23

4a. Junta Apuradora — 1a. Zona — 151a. Seção — Urna n. 363.
Para Presidente:
Juarez Távora ... 52
Ademar de Barros ... 124
Plínio Salgado ... 13
Juscelino Kubitschek ... 70
Para Vice-Presidente:
Jango Goulart ... 109
Milton Campos ... 107
Danton Coelho ... 35

5a. Junta Apuradora — 1a. Zona — 201a. Seção — Urna n. 413.
Para Presidente:
Juarez Távora ... 43
Ademar de Barros ... 152
Plínio Salgado ... 7
Juscelino Kubitschek ... 76
Para Vice-Presidente:
Jango Goulart ... 125
Milton Campos ... 138
Danton Coelho ... 92

6a. Junta Apuradora — 2a. Zona — 24a. Seção — Urna n. 462.
Para Presidente:
Juarez Távora ... 44
Ademar de Barros ... 114
Plínio Salgado ... 15
Juscelino Kubitschek ... 62
Para Vice-Presidente:
Jango Goulart ... 106
Milton Campos ... 91
Danton Coelho ... 31

7a. Junta Apuradora — 2a. Zona — 51a. Seção — Urna n. 745.
Para Presidente:
Juarez Távora ... 31
Ademar de Barros ... 138
Plínio Salgado ... 13
Juscelino Kubitschek ... 82
Para Vice-Presidente:
Jango Goulart ... 143
Milton Campos ... 84
Danton Coelho ... 34

8a. Junta Apuradora — 3a. Zona — 9a. Seção — Urna n. 562.
Para Presidente:
Juarez Távora ... 134
Ademar de Barros ... 96
Plínio Salgado ... 13
Juscelino Kubitschek ... 84
Para Vice-Presidente:
Jango Goulart ... 97
Milton Campos ... 213
Danton Coelho ... 17

9a. Junta Apuradora — 3a. Zona — 59a. seção.
Para Presidente:
Juarez Távora ... 99
Ademar de Barros ... 109
Plínio Salgado ... 11
Juscelino Kubitschek ... 56
Para Vice-Presidente:
Jango Goulart ... 71
Milton Campos ... 176
Danton Coelho ... 28

10a. Junta Apuradora — 3a. Zona — 109a. Seção — Urna n. 662.
Para Presidente:
Juarez Távora ... 104
Ademar de Barros ... 62
Plínio Salgado ... 14
Juscelino Kubitschek ... 70
Para Vice-Presidente:
Jango Goulart ... 80
Milton Campos ... 154
Danton Coelho ... 20

11a. Junta Apuradora — 3a. Zona — 117a. Seção — Urna n. 712.
Para Presidente:
Juarez Távora ... 77
Ademar de Barros ... 121
Plínio Salgado ... 21
Juscelino Kubitschek ... 43
Para Vice-Presidente:
Jango Goulart ... 70
Milton Campos ... 169
Danton Coelho ... 23

12a. Junta Apuradora — 4a. Zona — 84a. Seção — Urna n. 812.
Para Presidente:
Juarez Távora ... 105
Ademar de Barros ... 70
Plínio Salgado ... 11
Juscelino Kubitschek ... 60
Para Vice-Presidente:
Jango Goulart ... 73
Milton Campos ... 154
Danton Coelho ... 30

14a. Junta Apuradora — 4a. Zona — 134a. Seção — Urna n. 862.
Para Presidente:
Juarez Távora ... 83
Ademar de Barros ... 84
Plínio Salgado ... 7
Juscelino Kubitschek ... 58
Para Vice-Presidente:
Jango Goulart ... 73
Milton Campos ... 130
Danton Coelho ... 26

15a. Junta Apuradora — 5a. Zona — 17a. Seção.
Para Presidente:
Juarez Távora ... 160
Ademar de Barros ... 58
Plínio Salgado ... 14
Juscelino Kubitschek ... 43
Para Vice-Presidente:
Jango ... 37
Milton Campos ... 227
Danton Coelho ... 7

16a. Junta Apuradora — 5a. Zona — 16a. Seção — Urna n. 67.
Para Presidente:
Juarez Távora ... 105
Ademar de Barros ... 70
Plínio Salgado ... 11
Juscelino Kubitschek ... 60
Para Vice-Presidente:
Jango Goulart ... 73
Milton Campos ... 154
Danton Coelho ... 16

17a. Junta — 117a. Seção — 5a. Zona. Para Presidente:
Juarez Távora ... 116
Ademar de Barros ... 137
Plínio Salgado ... 11
Juscelino Kubitschek ... 66
Para Vice-Presidente:
Jango Goulart ... 67
Milton Campos ... 227
Danton Coelho ... 20

18a. Junta Apuradora — 6a. Zona — 17 Seção — Urna n. 1.062.
Para Presidente:
Juarez Távora ... 57
Ademar de Barros ... 84
Plínio Salgado ... 13
Juscelino Kubitschek ... 53
Para Vice-Presidente:
Jango Goulart ... 72
Milton Campos ... 109
Danton Coelho ... 20

19a. Junta — 68a. Seção — 6a. Zona. Para Presidente:
Juarez Távora ... 154
Ademar de Barros ... 75
Plínio Salgado ... 21
Juscelino Kubitschek ... 56
Para Vice-Presidente:
Jango Goulart ... 50
Milton Campos ... 216
Danton Coelho ... 17

20a. Junta Apuradora — 6a. Zona — 118a. Seção — Urna. 1.163.
Para Presidente:
Juarez Távora ... 45
Plínio Salgado ... 14
Ademar de Barros ... 108
Juscelino Kubitschek ... 91
Para Vice-Presidente:
Danton Coelho ... 29
Milton Campos ... 91
Jango Goulart ... 132

21a. Junta — 26a. Seção — 7a. Zona. Para Presidente:
Juarez Távora ... 111
Ademar de Barros ... 97
Plínio Salgado ... 21
Juscelino Kubitschek ... 30
Para Vice-Presidente:
Jango Goulart ... 73
Milton Campos ... 181
Danton Coelho ... 26

22a. Junta Apuradora — 7a. Zona — 76a. Seção — Urna 1.263.
Para Presidente:
Juarez Távora ... 93
Plínio Salgado ... 15
Ademar de Barros ... 79
Juscelino Kubitschek ... 91
Para Vice-Presidente:
Danton Coelho ... 24
Milton Campos ... 131
Jango Goulart ... 108

23a. Junta — 126a. Seção — 7a. Zona. Para Presidente:
Juarez Távora ... 83
Ademar de Barros ... 66
Plínio Salgado ... 20
Juscelino Kubitschek ... 30
Para Vice-Presidente:
Jango Goulart ... 40
Milton Campos ... 138
Danton Coelho ... 16

24a. Junta Apuradora — 7a. Zona — 176a. Seção — Urna 1.363.
Para Presidente:
Juarez Távora ... 55
Plínio Salgado ... 14
Ademar de Barros ... 59
Juscelino Kubitschek ... 70
Para Vice-Presidente:
Danton Coelho ... 9
Milton Campos ... 84
Jango Goulart ... 103

25a. Junta Apuradora — 54a. Seção — 12a. Zona.
Para Presidente:
Juarez Távora ... 82
Ademar de Barros ... 109
Plínio Salgado ... 18
Juscelino Kubitschek ... 112
Para Vice-Presidente:
Jango Goulart ... 160
Milton Campos ... 122
Danton Coelho ... 34

26.ª Junta Apuradora — 8.ª Zona — 30.ª seção — Urna 1463.
Para Presidente:
Juarez Távora ... 48
Plínio Salgado ... 10
Ademar de Barros ... 108
Juscelino Kubitschek ... 62
Para Vice-Presidente:
Danton Coelho ... 29
Milton Campos ... 108
Jango Goulart ... 89

27.ª Junta Apuradora — 87.ª Seção — 8.ª Zona.
Para Presidente:
Juarez Távora ... 57
Ademar de Barros ... 102
Plínio Salgado ... 18
Juscelino Kubitschek ... 107
Para Vice-Presidente:
Jango Goulart ... 151
Milton Campos ... 100
Danton Coelho ... 30

28.ª Junta Apuradora — 8.ª Zona — 13.ª Seção — Urna 1563.
Para Presidente:
Juarez Távora ... 54
Plínio Salgado ... 21
Ademar de Barros ... 102
Juscelino Kubitschek ... 81
Para Vice-Presidente:
Danton Coelho ... 34
Milton Campos ... 111
Jango Goulart ... 110

29.ª Junta Apuradora — 180.ª Seção — 8.ª Zona.
Para Presidente:
Juarez Távora ... 83
Ademar de Barros ... 149
Plínio Salgado ... 17
Juscelino Kubitschek ... 139
Para Vice-Presidente:
Jango Goulart ... 140
Milton Campos ... 139
Danton Coelho ... 45

30.ª Junta Apuradora — 8.ª Zona — 230.ª Seção — Urna 1663.
Para Presidente:
Juarez Távora ... 82
Ademar de Barros ... 144
Juscelino Kubitschek ... 74
Plínio Salgado ... 14
Para Vice-Presidente:
Danton Coelho ... 44
Milton Campos ... 137
Jango Goulart ... 131

31.ª Junta Apuradora — 41.ª Seção — 9.ª Zona.
Para Presidente:
Juarez Távora ... 71
Ademar de Barros ... 88
Plínio Salgado ... 14
Juscelino Kubitschek ... 87
Para Vice-Presidente:
Jango Goulart ... 117
Milton Campos ... 106
Danton Coelho ... 36

32.ª Junta Apuradora — 9.ª Zona — 91.ª Seção — Urna 1763.
Para Presidente:
Juarez Távora ... 46
Ademar de Barros ... 119
Juscelino Kubitschek ... 121
Plínio Salgado ... 21
Para Vice-Presidente:
Danton Coelho ... 39
Milton Campos ... 92
Jango Goulart ... 169

33. Junta Apuradora — 47.ª Seção — 10.ª Zona.
Para Presidente:
Juarez Távora ... 56
Ademar de Barros ... 137
Plínio Salgado ... 17
Juscelino Kubitschek ... 88
Para Vice-Presidente:
Jango Goulart ... 148
Milton Campos ... 103
Danton Coelho ... 42

34a. Junta Apuradora — 11a. Zona — 5a. Seção — urna 1.865:
Para Presidente:
Juarez Távora ... 43
Ademar de Barros ... 106
Juscelino Kubitschek ... 76
Plínio Salgado ... 14
Para Vice-Presidente:
Danton Coelho ... 37
Milton Campos ... 86
João Goulart ... 107

35a. Junta — 56a. Seção — 11a. Zona: Para Presidente:
Juarez Távora ... 41
Ademar de Barros ... 157
Plínio Salgado ... 18
Juscelino Kubitschek ... 77
Para Vice-Presidente:
João Goulart ... 131
Milton Campos ... 109
Danton Coelho ... 52

36a. Junta Apuradora — 11a. Zona — 107 seção — urna 1.967:
Para Presidente:
Juarez Távora ... 55
Ademar de Barros ... 122
Juscelino Kubitschek ... 88
Plínio Salgado ... 15
Para Vice-Presidente:
Danton Coelho ... 42
Milton Campos ... 97
João Goulart ... 137

37a. Junta — 158a. Seção — 11a. Zona: Para Presidente:
Juarez Távora ... 50
Ademar de Barros ... 140
Plínio Salgado ... 14
Juscelino Kubitschek ... 132
Para Vice-Presidente:
João Goulart ... 186
Milton Campos ... 88
Danton Coelho ... 50

38a. Junta Apuradora — 12a. Zona — 3a. seção — urna 2.073:
Para Presidente:
Juarez Távora ... 44
Ademar de Barros ... 103
Juscelino Kubitschek ... 86
Plínio Salgado ... 20
Para Vice-Presidente:
Danton Coelho ... 36
Milton Campos ... 98
João Goulart ... 112

39a. Junta — 54a. Seção — 12a. Zona: Para Presidente:
Juarez Távora ... 29
Ademar de Barros ... 116
Plínio Salgado ... 16
Juscelino Kubitschek ... 114
Para Vice-Presidente:
João Goulart ... 157
Milton Campos ... 81
Danton Coelho ... 34

40a. Junta Apuradora — 12a. Zona — 105 Seção — urna 2.175:
Para Presidente:
Juarez Távora ... 50
Ademar de Barros ... 118
Juscelino Kubitschek ... 85
Plínio Salgado ... 13
Para Vice-Presidente:
Danton Coelho ... 40
Milton Campos ... 90
João Goulart ... 129

41a. Junta — 156a. Seção — 12a. Zona: Para Presidente:
Juarez Távora ... 24
Ademar de Barros ... 125
Plínio Salgado ... 15
Juscelino Kubitschek ... 111
Para Vice-Presidente:
João Goulart ... 132
Milton Campos ... 107
Danton Coelho ... 35

42a. Junta Apuradora — 13a. Zona — 5a. seção — urna 2.277:
Para Presidente:
Juarez Távora ... 25
Ademar de Barros ... 118
Juscelino Kubitschek ... 99
Plínio Salgado ... 17
Para Vice-Presidente:
Danton Coelho ... 41
Milton Campos ... 63
João Goulart ... 150

43a. Junta — 56a. Seção — 13a. Zona: Para Presidente:
Juarez Távora ... 16
Ademar de Barros ... 129
Plínio Salgado ... 18
Juscelino Kubitschek ... 82
Para Vice-Presidente:
João Goulart ... 143
Milton Campos ... 56
Danton Coelho ... 34

44a. Junta Apuradora — 13a. Zona — 107a. Seção — urna 2.379:
Para Presidente:
Juarez Távora ... 79
Ademar de Barros ... 122
Juscelino Kubitschek ... 66
Plínio Salgado ... 7
Para Vice-Presidente:
Danton Coelho ... 40
Milton Campos ... 124
João Goulart ... 108

45a. Junta — 7a. Seção — 14a. Zona: Juarez Távora ... 34
Ademar de Barros ... 81
Plínio Salgado ... 12
Juscelino Kubitschek ... 78
Para Vice-Presidente:
João Goulart ... 112
Milton Campos ... 68
Danton Coelho ... 24

46a. Junta Apuradora — 14a. Zona — 58a. seção, urna 2.482
Para Presidente
Juarez Távora ... 57
Ademar de Barros ... 132
Juscelino Kubitschek ... 121
Plínio Salgado ... 21
Para Vice-Presidente:
Danton Coelho ... 54
Milton Campos ... 131
João Goulart ... 143

47a. Junta — 11a. Seção — 15a. Zona: Para Presidente:
Juarez Távora ... 50
Ademar de Barros ... 122
Plínio Salgado ... 20
Juscelino Kubitschek ... 87
Para Vice-Presidente:
João Goulart ... 122
Milton Campos ... 104
Danton Coelho ... 49

48a. Junta Apuradora — 15a. Zona — 62a. seção — urna 2.584:
Para Presidente:
Juarez Távora ... 19
Ademar de Barros ... 81
Juscelino Kubitschek ... 160
Plínio Salgado ... 9
Para Vice-Presidente:
Danton Coelho ... 30
Milton Campos ... 42
João Goulart ... 194

49a. Junta Apuradora — 15a. Zona — 113 Seção — urna 2.675:
Para Presidente:
Juarez Távora ... 47
Ademar de Barros ... 154
Juscelino Kubitschek ... 96
Plínio Salgado ... 20
Para Vice-Presidente:
Danton Coelho ... 58
Milton Campos ... 112
João Goulart ... 138

50a. Junta Apuradora — 15a. Zona — 164 Seção — urna 2.686:
Para Presidente:
Juarez Távora ... 43
Ademar de Barros ... 139
Juscelino Kubitschek ... 115
Plínio Salgado ... 24
Para Vice-Presidente:
Danton Coelho ... 4
Milton Campos ... 160
João Goulart ... 178

Nos Quatro Cantos do Mundo

Nenhuma intenção agressiva na compra de armas

CAIRO, 4 — (AFP) — O primeiro-ministro Gamal Abdel Nasser recebeu ontem o sr. Arnost Karpisek, Ministro da Tcheco-Eslováquia, que lhe entregou uma nota oficial do Govêrno de Praga a respeito da compra de armas tcheco-eslovacas pelo Egito.

NENHUM ATENTADO

Após essa audiência o Ministro da Tcheco-Eslováquia salientou, na presença dos jornalistas, que o contrato firmado não permitiria em caso algum qualquer atentado de um país contra a soberania do outro. Logo após a retirada do sr. Karpisex, o primeiro ministro egípcio recebia o sr. George Allen, secretário adjunto do Departamento de Estado norte-americano, que estava em companhia do sr. Henry Byroade, Embaixador dos Estados Unidos.

O primeiro ministro deverá dar a resposta do Egito às perguntas formuladas pelo Secretário de Estado Adjunto por ocasião do seu primeiro encontro com o coronel Nasser, realizado no sbado último. O sr. George Allen deverá prosseguir a sua visita aos países do Oriente Médio.

DECLARAÇÃO TRIPLICE

LONDRES, 4 (AFP) — "A declaração tríplice de 1950 continua a ser a base da política ocidental no Oriente Médio, "declarou hoje o porta-voz do Foreign Office.

Solicitado a comentar uma declaração do primeiro ministro egípcio, coronel Nasser, o qual - segundo o correspondente do "Times" no Cairo - teria acusado as potências ocidentais de "violar os têrmos da declaração tríplice e de fornecer secretamente armas a Israel", disse o porta-voz.

"Não creio que possamos aceitar, por um instante sequer, essas afirmações. A nossa política no Oriente Médio é baseada na declaração tríplice, e a sua finalidade é a de manter a segurança naquela região do mundo".

Por outro lado, recusou-se o porta-voz a qualquer comentário sôbre o "documento secreto" britânico, ontem publicado pelos jornais egípcios. Sabe-se, todavia, que o Ministério da Guerra abriu inquérito a respeito.

Resenha Internacional

Novamente Monnerville

PARIS, 4 (AFP) — O sr. Gaston Monnerville foi reeleito presidente do Conselho da República, no primeiro turno do escrutínio. O sr. Monnerville obteve 212 votos contra 18 dados ao sr. George Marrane, comunista. Candidatos diversos obtiveram 32 votos.

Reeleito Sarrault

PARIS, 4 (AFP) — O sr. Albert Sarrault, radical-socialista, foi reeleito presidente da Assembléia da União Francesa por 101 votos contra 11 ao candidato comunista e 13 ao general Sice (republicano social), que não era candidato. O sr. Sarrault detem êsse cargo desde 1951.

Acordos de Moscou

HELSINQUE, 4 (AFP) — O Parlamento finlandes ratificou, hoje à tarde os acôrdos de Moscou sôbre a volta para a Finlândia do "enclave" de Porkala e sôbre a prorrogação do pacto de amizade e assistência fino-soviética.

Programa de Govêrno

COPENHAGUE, 4 (AFP) — O primeiro ministro e ministro do Exterior da Dinamarca, Sr. C. Hansen, por ocasião da inauguração da nova sessão do Folketins (Parlamento dinamarquês), definiu em breve exposição o programa do seu Govêrno.

Mac Millan em Londres

LONDRES, 4 (AFP) — O sr. Harold Mac Millan, Ministro do Exterior, chegou hoje de manhã a esta capital, com procedência de Nova York, onde havia representado a Grã-Bretanha nos debates da ONU.

"Grandes" em Genebra

GENEBRA, 4 (AFP) — Os trabalhos relativos à organização da conferência dos quatro ministros de Negócios Estrangeiros prosseguem nesta cidade que, no espaço de 15 meses, se prepara para receber os "Grandes" pela terceira vez.

"Gemeação"

ROMA, 4 (AFP) — Anunciou-se hoje de manhã a próxima "gemeação" entre as cidades de Roma e Paris. Essa informação, que ainda não foi dada oficialmente, pode ser considerada como certa. No entanto, uma votação formal do Conselho Municipal desta capital deve sancionar a decisão.

Relações diplomáticas

VIENA, 4 (AFP) — O Conselho de Ministros, reunido hoje, resolveu restabelecer as relações diplomáticas normais entre a Austria e a Espanha e encarregou o sr. Leopold Fiels, Ministro dos Negócios Estrangeiros, de preparar o estabelecimento de missões diplomáticas, na categoria de legações, em Madrí e nesta capital.

Transportes aéreos

PARIS, 4 (AFP) — Foi assinado hoje de manhã no "Quai D'Orsay" um acôrdo relativo aos transportes aéreos entre a República Francesa e República Alemã

Regresso Mikoyan

PARIS, 4 (AFP) — Anuncia a agência Yanyugm em emissão rádiotelegráfica, que o sr. Mikoyan, primeiro vice-presidente do Conselho de Ministros da União Soviética, deixou Belgrado, hoje, de regresso ao seu país, depois de quinze dias de férias passados na Iugoslávia.

Exprime a Índia o seu pesar pela retirada da França

NOVA YORK, 4 — (AFP) — Concluindo o debate geral na Assembléia Geral das Nações Unidas, o sr. Krisha Menon, representante da Índia, exprimiu, hoje, seu profundo pesar por ter a França abandonado a Assembléia em consequência da votação sôbre a Argélia. Emitiu a espernça de que o Govêrno francês voltaria atrás de sua decisão e faria com que a Assembléia contasse com a sua cooperação.

PROPÓSITOS DE MENON

O sr. Menon afirmou que a Índia ao pedir a inscrição da questão argelina na ordem do dia não pensava em fazer uma afronta à França, da qual não esquece as tradições humanitárias, nem intervir em seus assuntos internos. Declarou que o Govêrno indiano, em suas relações com a França, procurou, nos últimos anos, encontrar soluções negociadas de preferência a criar problemas.

Disse, ainda, o delegado indiano que "a paz futura na região da Indo China dependia da aplicação, dentro do espírito e da letra, dos acordos de Genebra". Agradeceu ao Govêrno francês a sua cooperação para êsse efeito.

O sr. Menon declarou-se, também, convicto de que "não havia obstáculos intransponíveis para que se realizassem eleições livres na Coréia sob o contrôle internacional". — Afirmando que, segundo informações, o Govêrno da China Popular queria resolver o problema de Formosa por meios pacíficos, o sr. Menon afirmou que, na sua opinião, uma reconciliação entre os governos de Pequim e Washington era possível e se verificaria num futuro bem próximo.

Por outro lado, o delegado da Índia declarou-se satisfeito com os progressos realizados no caminho do desarmamento, mas como está convencido de que ainda levar muito tempo antes de chegar-se a bom têrmo propôs de novo, enquanto se espera um acôrdo definitivo e como primeira etapa, uma interrupção da corrida armamentista segundo a fórmula francesa ou outra e a suspensão das experiências com armas atômicas.

'Excelente' o moral do presidente Eisenhower

DENVER, 4 — (AFP) — O presidente Eisonhower "sente-se perfeitamente bem" e "o seu moral é excelente", anunciam, hoje à tarde, os seus médicos.

ENTREVISTA COM ADAMS

O sr. James Hagerty, chefe dos Serviços de Imprensa da Casa Branca, anuncia, por outro lado, que o Chefe de Estado terá, hoje à tarde, entrevista com o seu principal assistente, sr. Sherman Adams.

O sr. Adams verá ainda o presidente quarta-feira, antes de voltar para Washington, onde assistirá, quinta-feira, à reunião do Conselho Nacional de Segurana, e, na sexta-feira, à do Secretariado.

Sábado, voltará a esta cidade, ao mesmo tempo que o dr. Paulo Dudley White, eminente cardiologista de Boston, que já fôra chamado para examinar o presidente logo depois de se haver manifestado a enfermidade.

DECLARAÇÕES DE DULLES

WASHINGTON, 4 (AFP) — A enfermidade do presidente Eisenhower, declarou o sr. Foster Dulles em sua entrevista à imprensa, embora podendo entristecer aos que o cercam, não deve, de maneira alguma, causar alarme.

Lembrou o sr. Dulles, a êsse respeito, o considerável trabalho realizado, no domínio da política externa americana, pelo Conselho Nacional de Segurana. Esse grupo de organismos governamentais, precisou o Secretário de Estado, esforçou-se por prevêr o futuro e imaginar o que poderia acontecer.

Nessas condições, afirmou o sr. Dulles, a enfermidade do presidente não terá repercussões desfavoráveis na política externa americana. Essa política é conduzida exatamente segundo as diretrizes presidenciais.

O govêrno conhece tôdas as grandes linhas do pensamento de seu chefe, em matéria de política externa, e, portanto, está capacitado para agir em consequência, acrescentou.

O Secretário de Estado que, em resposta a uma outra pergunta, indicou não tencionar ir em breve a Denver, onde se encontra o presidente, manifestou a opinião de que as relações do vice-presidente Nixon, com o Conselho Nacional de Segurança, não foram modificadas pela enfermidade do presidente Eisenhower.

Cortesia e moderação pede Pio XII aos automobilistas

CIDADE DO VATICANO, 4 — (AFP) — "Queremos acreditar que a vossa solicitude, que é também a nossa, não ficará sem efeito quando uma opinião pública mais bem orientada fará reinar nas estradas um clime de cortesia, de moderação e de prudência de conformidade com as melhores tradições da civilização cristã". Nestes têrmos foi que o Papa se exprimiu dirigindo-se aos membros do congresso mundial da Federação Internacional Rodoviária.

ACIDENTES NAS ESTRADAS.

Tendo destacado que os veículos tornam-se cada vez mais numerosos nas estradas, causando um grande número de acidentes, o Santo Padre declarou ser necessário inculcar a todos a noção do dever de respeitar a vida dos outros. Para isso, prosseguiu Pio XII, sem dúvida contribuirá o medo salutar de repressões imediatas e proporcionais mas só a polícia não pode evitar o perigo criado por condutores pouco senhores de si mesmos, levados pela paixão da velocidade ou às vezes intoxicados pelo álcool. É preciso fazer observar espontâneamente uma disciplina exata, de acôrdo com as regras universalmente adotadas. As consequências tão frequentemente dramáticas das infrações ao código de estradas lhe confere um caráter de obrigação estrinseca, muito mais grave do que se pensa geralmente.

Os automobilistas também não podem contar unicamente com a sua vigilância e com sua habilidade para evitar acidentes. Devem, ainda, manter uma justa margem de segurança se quizerem se encontrar em condições de poupar os imprudentes e evitar as dificuldades imprevisíveis.

Por outro lado, Pio XII ressaltou a importância das questões relativas às comunicações dizendo que são necessárias boas estradas para o desenvolvimento social e econômico dos povos. A êsse respeito, destacou a importância histórica das estradas, recordando que a religião cristã deveu sua difusão no mundo antigo às notáveis estradas traçadas pelo Império Romano.

O Papa concluiu, formulando votos para que os trabalhos do congresso possam favorecer a aproximação dos povos.

Só na próxima semana regressarão os deputados

Plenário da Câmara

Com muito custo e sôbre a hora regimental — 14,30 horas — conseguiu a Mesa da Câmara obter o "quorum" mínimo indispensável para a instalação dos trabalhos da sessão de ontem.

A maioria esmagadora dos parlamentares ainda se encontra em seus respectivos Estados acompanhando a apuração das primeiras urnas. Desta forma, possìvelmente só na próxima semana a Câmara contará com número suficiente para prosseguir na votação das matérias constantes da Ordem do Dia, inclusive os Anexos do Orçamento da República para 1956.

SÚMULA DA SESSÃO

EXPEDIENTE:

— Presidente — Benjamin Farah.
— Presentes: 33 deputados.

— O SR. MONTEIRO DE BARROS apoia a constituição de uma comissão parlamentar de inquérito destinada a averiguar as condições de vida dos nordestinos que emigraram para São Paulo.

— O SR. ALBERTO TORRES comenta o aumento dos preços das passagens nas lanchas e barcas das emprêsas que esploram os transportes entre o Rio e Niterói.

— O SR CELSO PEÇANHA sugere providências para a execução de obras de irrigação das lavouras na região norte-fluminense banhada pelo rio Paraíba do Sul.

— O SR. ARMANDO FALCÃO anuncia requerimento de informações a respeito do inquérito das autoridades do Impôsto de Renda sôbre operações da afirma comercial dirigida, no Ceará, pelo deputado Carlos Jereissati.

— O SR. SERGIO MAGALHÃES congratula-se com o govêrno pelas providências adotadas no sentido da elevação das taxas sôbre remessa de lucros para o exterior.

— O SR. GERALDO MASCARENHAS debate problemas do interêsse dos produtores de leite de Minas Gerais.

— O SR. FERNANDO FERRARI congratula-se com o povo brasileiro pelas eleições realizadas em clima de absoluta ordem e liberdade.

— O SR. FROTA AGUIAR lê, para que conste dos Anais, entrevista concedida pelo General Emilio Rivas sôbre as atividades do sr Iris Valls, prefeito de Uruguaiana.

— O SR. BRUZZI DE MENDONÇA, "no grande expediente", discursa sôbre vários assuntos, focalizando especialmente as eleições realizadas anteontem.

— Encerramento: 15,30 horas.

Ainda sem "quorum" o Senado

PLENÁRIO DO SENADO

O Senado não realizou sessão na tarde de ontem, em virtude da falta de "quorum" mínimo de dezesseis senadores, exigido pelo Regimento Interno.

A maioria dos senadores tem seu domicílio eleitoral fora desta cidade para onde foram cumprir o dever do voto. Espera-se que na tarde de hoje, haja número para o funcionamento do plenário, a fim de ser iniciada a votação dos Anexos ao Orçamento.

DR. LAURC LANA
Doenças Internas — Radioscopia — Consultório: Av. Copacabana, 540 — Sala 203 — Diàriamente de 8 às 11 horas — Telefone: 57-7413 — Consultório: Largo São Francisco, 26, 9 — 13-14 — Diàriamente de 14 às 18 horas. Fel.: 43-3801

DR. PEDRO DE ALBUQUERQUE
DOENÇAS SEXUAIS E URINARIAS
ROSARIO 98 - De 1 às 6

Só na próxima semana regressarão os deputados

Com muito custo e sôbre a hora regimental — 14,30 horas — conseguiu a Mesa da Câmara obter o "quorum" mínimo indispensável para a instalação dos trabalhos da sessão de ontem.

A maioria esmagadora dos parlamentares ainda se encontra em seus respectivos Estados acompanhando a apuração das primeiras urnas. Desta forma, possìvelmente só na próxima semana a Câmara contará com número suficiente para prosseguir na votação das matérias constantes da Ordem do Dia, inclusive os Anexos do Orçamento da República para 1956.

SÚMULA DA SESSÃO

EXPEDIENTE:

— Presidente — Benjamin Farah.
— Presentes: 33 deputados.

— O SR. MONTEIRO DE BARROS apoia a constituição de uma comissão parlamentar de inquérito destinada a averiguar as condições de vida dos nordestinos que emigraram para São Paulo.

— O SR. ALBERTO TORRES comenta o aumento dos preços das passagens nas lanchas e barcas das emprêsas que esploram os transportes entre o Rio e Niterói.

— O SR CELSO PEÇANHA sugere providências para a execução de obras de irrigação das lavouras na região norte-fluminense banhada pelo rio Paraíba do Sul.

— O SR. ARMANDO FALCÃO anuncia requerimento de informações a respeito do inquérito das autoridades do Impôsto de Renda sôbre operações da afirma comercial dirigida, no Ceará, pelo deputado Carlos Jereissati.

— O SR. SERGIO MAGALHÃES congratula-se com o govêrno pelas providências adotadas no sentido da elevação das taxas sôbre remessa de lucros para o exterior.

— O SR. GERALDO MASCARENHAS debate problemas do interêsse dos produtores de leite de Minas Gerais.

— O SR. FERNANDO FERRARI congratula-se com o povo brasileiro pelas eleições realizadas em clima de absoluta ordem e liberdade.

— O SR. FROTA AGUIAR lê, para que conste dos Anais, entrevista concedida pelo General Emilio Rivas sôbre as atividades do sr Iris Valls, prefeito de Uruguaiana.

— O SR. BRUZZI DE MENDONÇA, "no grande expediente", discursa sôbre vários assuntos, focalizando especialmente as eleições realizadas anteontem.

— Encerramento: 15,30 horas.

CONCLUSÕES DA 1.ª PÁGINA

Resolvem . . .

ferência com os ministros José Maria Whitaker e Munhoz da Rocha, a fim de levar ao conhecimento dessas autoridades o ponto de vista das classes produtoras, segundo o qual deve ser imediatamente adotada a reforma cambial.

O sr. Alcides Coelho Rosauro, Presidente da Associação Brasileira de Exportadores, em declarações à imprensa, disse que confia em que o presidente Café Filho não modificará o seu pensamento expresso em recente audiência, segundo o qual competiria ao Ministro da Fazenda dizer o momento oportuno para o lançamento da reforma.

Quando se . . .

dos os nomes de dois ou mais candidatos para o mesmo pôsto eletivo, em que a assinalação colocada fora do retângulo próprio torne duvidosa a manifestação da vontade do eleitor, ou as cédulas que não estiverem devidamente autenticadas, que não corresponderem ao modêlo oficial ou que contiverem expressões, frases e desenhos alheios à eleição

Aqui: Ademar . . .

Federal. Mas houve um ligeiro atraso e, assim, ficou sendo de Juscelino e Jango o primeiro voto aparado no Rio, quando, pelo combinado, deveria ser o da 1.ª Junta, do qual foram merecedores Ademar e Danton.

Urna impugnada

Os trabalhos de apuração decorreram em ordem absoluta, a não ser na 45.ª Junta Apuradora, onde o fiscal da UDN impugnou a urna do n. 2.430, da 7.ª Seção da 14.ª Zona. Nessa urna, foram computados 216 votos, distribuídos dêsse modo: Ademar, 86; Juscelino, 81: Juarez, 34; Plínio, 13. Para vice-presidente: Jango, 112; Milton, 68 e Danton, 24. Três votos foram dados em branco, e 10 anulados.

Encerramento

O encerramento dos trabalhos, às 19 horas, indica que houve juntas cuja atividade se caracterizaram pela morosidade de vez que houve casos — como o da 2.ª Junta, que terminou a apuração meia hora depois de iniciá-la — em que não chegou a uma hora o tempo gasto para a conclusão da tarefa.

Horário de hoje

O desembargador Eurico Paixão, Presidente do TREDF, comentando os trabalhos de apuração, ontem, no Maracanã, louvou a sua eficiência e boa ordem, informando, por outro lado, que a apuração prosseguirá hoje, já em seu ritmo normal, devendo iniciar-se às 12 h[illegible] e terminar às 18, hora limite para a abertura de urnas.

Sequestrados . . .

Correios e Telégrafos, sr. [illegible] Nicolli.

Na residência da referida senhora foi apreendida grande quantidade de joias de grande valor, assim como importância em dinheiro, cujo montante não foi revelado.

Declarações na

Intervindo no debate geral da Assembléia Plenária, das Nações Unidas, o novo chefe da delegação argentina, dr. Enrique G. G. Plate, declarou que "o Govêrno Provisório do general Eduardo Lonardi garante o respeito pela pessoa humana, a liberdade e o regime da lei, de acôrdo com o autntico sentimento do povo argentino".

"Por isso, clara e enfaticamente declarou, desde o primeiro momento, que a Nação Argentina respeitará escrupulosamente todos os seus compromissos internacionais, estre

Minas: Juscelino São Paulo: Ademar

Os srs. Juscelino Kubitschek e Ademar de Barros lideram as apurações em Minas Gerais e São Paulo, na eleição para a Presidência da República:

AMPLA VANTAGEM DE JUSCELINO

BELO HORIZONTE, 4 — Até as primeiras horas da noite de ontem era o seguinte o resultado nesta capital:

Para Presidente:

Juscelino Kubitschek	17.310
Juarez Távora	5.631
Ademar de Barros	2.783
Plínio Salgado	928

Para Vice-Presidente:

João Goulart	13.430
Milton Campos	12.577
Danton Coêlho	613

Para Governador:

Bias Fortes	16.716
Bilac Pinto	7.482

Em tôdo o Estado os resultados eram os seguintes:

Para Presidente:

Juscelino Kubitschek	37.252
Juarez Távora	13.148
Ademar de Barros	6.207
Plínio Salgado	4.256

Para Vice-Presidente:

João Goulart	27.783
Milton Campos	22.807
Danton Coêlho	1.531

A PRIMEIRA URNA

B. HORIZONTE, 4 (Asapress) — A primeira urna da 41a seção, aberta esta manhã apresentou o seguinte resultado:

Para Presidente:

Juscelino Kubitschek	170
Juarez Távora	56
Ademar de Barros	28
Plínio Salgado	22
Em branco	1
Nulos	4

Para Vice-Presidente:

João Goulart	130
Milton Campos	124
Danton Coêlho	6
Em branco	16
Nulos	2

O primeiro voto aberto nesta urna, na eleição para Presidente, favoreceu ao sr. Juscelino Kubitschek.

JUIZ DE FORA — JUSCELINO

JUIZ DE FORA, 4 — E o seguinte o resultado de 14 urnas apuradas nesta cidade:

Para Presidente:

Juscelino Kubitschek	1.058
Juarez Távora	748
Ademar de Barros	407
Plínio Salgado	220

Para Vice-Presidente:

Milton Campos	1.267
João Goulart	942
Danton Coelho	74

Para Governador:

Bias Fortes	1.267
Bilac	1.089
Gentil	32

SABARÁ

SABARÁ, 4 (*Asapress*) — E o seguinte o resultado da primeira urna apurada nesta cidade:

Juscelino Kubitschek	170
Juarez Távora	9
Ademar de Barros	8
Plínio Salgado	2

LAFAIETE

LAFAIETE, 4 (*Asapress*) — O resultado da apuração neste município, até agora, é o seguinte:

Para Presidente:

Juscelino Kubitschek	337
Juarez Távora	93
Ademar de Barros	52
Plínio Salgado	35

Para Vice-Presidente:

João Goulart	272
Milton Campos	217
Danton Coelho	10

EM S. PAULO

S. PAULO, 4 (*Asapress*) — As 15,30 horas de hoje, os resultados apurados nesta capital e no interior do Estado, eram os seguintes:

Para Presidente:

Ademar de Barros	48.799
Juarez Távora	37.232
Juscelino Kubitschek	15.121
Plínio Salgado	10.682

Para Vice-Presidente:

Milton Campos	37.241
Danton Coelho	26.714
João Goulart	20.014

NA CAPITAL PAULISTA

S. PAULO, 4 (*Asapress*) — Até o momento, 16,30, o resultado parcial no Distrito da Sé, nesta capital, é o seguinte:

Ademar de Barros	1.275
Juarez Távora	750
Juscelino Kubitschek	212
Plínio Salgado	118

Os resultados acima referem-se à apuração de oito urnas. Ao que se julga, o Distrito da Sé foi o que apresentou mais elevada abstenção nesta capital.

PRIMEIRA URNA DA CAPITAL

S. PAULO, 4 — (Asap.) — Foi o seguinte o resultado da primeira urna apurada nesta capital:

Ademar	111
Juarez	66
Juscelino	19
Plínio	7
Milton	84
Danton	71
Jango	27

SOCORRO

S. PAULO, 4 — (Asap.) — O Município de Socorro foi o primeiro a encerrar os trabalhos de apuração no Estado, apresentando o seguinte resultado:

Para Presidente:

Juarez Távora	1.864
Ademar de Barros	1.590
Plínio Salgado	159
Juscelino Kubitschek	91

Para Vice-Presidente:

Milton Campos	1.893
Danton Coelho	1.313
João Goualrt	155

AMERICANA: final

S. PAULO, 4 — (Asap.) — Já se conhece o resultado final da apuração no município paulista de Americana, que é o seguinte:

Juarez Távora	2.553
Ademar de Barros	2.201
Plínio Salgado	793
Juscelino Kubitschek	536
Milton Campos	2.632
Danton Coelho	1.312
Jango Goulart	1.154

MONTE APRASIVEL: final

S. PAULO, 4 — (Asap.) — Terminou a apuração do pleito de ontem, no Município de Monte Aprasível, interior do Estado, apresentando os seguintes resultados:

Para Presidente:

Ademar de Barros	854
Juarez	634
Plínio Salgado	429
Juscelino Kubitschek	70

Para Vice-Presidente:

Milton Campos	857
Jango Goulart	148
Danton Coelho	68

Em diversas localidades próximas de Monte Aprasível, os resultados finais foram os seguintes:

Para Presidente, em BALDUINO:

Ademar de Barros	58
Juarez Távora	51
Plínio Salgado	38
Juscelino Kubitschek	15

Para Vice-Presidente:

Milton Campos	69
Danton Coelho	48
Jango Goulart	27

Para Presidente, em SEBASTIANÓPOLIS:

Ademar de Barros	101
Plínio Salgado	94
Juarez Távora	74
Juscelino Kubitschek	4

'S. JOSE' DA BELA VISTA, FINAL

S. Paulo, 4 (Asapress) — E' o seguinte o resultado final da apuração do pleito de ontem, em São José da Bela Vista, comarca de França:

Para Presidente:

Ademar de Barros	224
Juarez Távora	414
Juscelino Kubitschek	56
Plínio Salgado	20

TERMINOU A APURAÇÃO EM MONTE DOURO

S. PAULO, 4 (Asapress) — Na localidade de Monte Douro, comarca de Monte Aprazível, foi o seguinte o resultado final do pleito de ontem:

Para Presidente:

Ademar de Barros	157
Juarez Távora	107
Juscelino Kubitschek	4
Plínio Salgado	30

EM S. CARLOS

S. CARLOS, 4 (Asapress) — A apuração do pleito neste município ofereceu, agora, o seguinte resultado:

Ademar de Barros	4.234
Juarez Távora	2.419
Plínio Salgado	2.173
Juscelino Kubitschek	2.019

PORTO FELIZ

PORTO FELIZ, 4 (Asapress) — Até o meio dia, era o seguinte o resultado do pleito neste município:

Ademar de Barros	1.565
Juarez Távora	782
Juscelino Kubitschek	759
Plínio Salgado	126

BENTO DE ABREU

BENTO DE ABREU, 4 (Asapress) — Até o meio dia, eram os seguintes os resultados da apuração neste município:

Para Presidente:

Ademar de Barros	306
Juarez Távora	151
Plínio Salgado	110
Juscelino Kubitschek	57

A marcha da apuração parcial das eleições, Estado por Estado

PARA

BELÉM, 4 — A apuração do pleito nesta capital apresenta o seguinte resultado; até 21 horas:

Para Presidente:

Juscelino	934
Ademar	831
Juarez	320
Plínio	61

Para Vice-Presidente:

Ademar de Barros	657
Juarez Távora	325
Milton	128
Jango	

Para Governador:

Epílogo de Campos	1.297
Magalhães Barata	943

Maranhão

S. LUIS, 4 (Asapress) — A primeira urna apurada nesta capital deu o seguinte resultado:

Para Presidente da República:

Ademar	58
Juscelino	24
Juarez	15
Plínio	10

Para Governador do Estado:

Cunha Machado	57
Matos Carvalho	23

Votaram nesta capital 25.274 eleitores. Foi grande a abstenção no interior, desconhecendo-se, ainda, a percentagem de votantes. O governador Eugênio de Barros informou à imprensa que o pleito transcorreu em absoluta calma em todo o Estado.

CEARÁ

FORTALEZA, 4 (AN) — O resultado das eleições, conforme apuração feita pelo TRE, foi o seguinte até às 12 horas de hoje: Juscelino Kubitschek 1.662 votos; Juarez Távora, 964; Ademar de Barros, 229; e Plínio Salgado, 140. Para Vice-Presidente da República: João Goulart, 1763 votos; Milton Campos, 1.030 e Danton Coelho, 108.

TRÊS URNAS

FORTALEZA, 4 (Asapress) — A votação apurada nas três primeiras urnas desta capital, apresentou o seguinte resultado:

Juscelino Kubitschek	350
Juarez Távora	309
Ademar de Barros	69
Plínio Salgado	62

A PRIMEIRA

FORTALEZA, 4 (Asapress) — A primeira urna aberta nesta capital acusou o seguinte resultado:

Para Presidente:

Ademar de Barros	31
Juscelino Kubitschek	139
Juarez Távora	111
Plínio Salgado	16

Para Vice-Presidente:

Danton Coelho	15
Milton Campos	115
Jango Goulart	160

Paraíba

INÍCIO DA APURAÇÃO DO PLEITO

JOÃO PESSOA, 4 (Asapress) — A apuração das eleições nesta capital, começou às 9 horas da manhã, sendo o primeiro voto apurado de Juarez Távora. Os candidatos à vereança mais votados até o momento são: Nizi Marinho, do PSB; seguido de José Soares, do PTB.

Foram abertas quatro urnas da primeira zona, obtendo o gen. Juarez Távora a maioria dos votos, seguido de Ademar de Barros.

Para Prefeito da capital, o sr. Apolônio Sales leva uma maioria de 80 votos, vindo logo em seguida os srs. Miranda Freire e Damasio França.

JUNCO

PRIMEIRA URNA

RECIFE, 4 (Asapress) — A primeira urna aberta na eleição para Prefeito desta capital, verificou-se o seguinte resultado:

Antônio Pereira	61
Pelópidas Silveira	116
Paulo Germano	9
Alcides Teixeira	13

8 SEÇÕES DO RECIFE

RECIFE, 4 (Asapress) — E' o seguinte o resultado de oito seções já apuradas nesta capital:

Juscelino Kubitschek	670
Juarez Távora	447
Plínio Salgado	193
Ademar de Barros	138

Para Vice-Presidente:

Jango Goulart	729
Milton Campos	561
Danton Coelho	54

A apuração dos votos para Prefeito desta capital, nas mesmas seções, deu o seguinte resultado:

Pelópidas Silveira	937
Antônio Pereira	317
Paulo Germano	102
Alcides Teixeira	85

JUAREZ ABRIU O "SCORE"

RECIFE, 4 (Asapress) - A primeira urna aberta nesta capital pertenceu a primeira seção da segunda zona eleitoral, e acusou o seguinte resultado:

Para Presidente:

Juarez Távora	86
Juscelino Kubitschek	57
Plínio Salgado	38
Ademar de Barros	25

Para Vice-Presidente:

Milton Campos	122
Jango Goulart	39
Danton Coelho	6

PREVISÕES SÔBRE A VITÓRIA DE PELOPIDAS

RECIFE, 4 (Asapress) - Os observadores políticos acreditam que a vitória do candidato socialista Pelopidas Silveira, que foi apoiado pelos comunistas, ultrapasse a maioria absoluta sôbre seus competidores.

BAHIA

PRIMEIRA URNA DE SALVADOR

SALVADOR, 4 (Asapress) — A primeira urna aberta nesta capita acusou o seguinte resultado:

Para Presidente:

Juarez Tvora	81
Ademar de Barros	111
Plínio Salgado	64
Juscelino Kubitschek	192

Para Vice-Presidente:

Jango Goulart	290
Milton Campos	123
Danton Coelho	18

APURAÇÃO NA BAHIA

SALVADOR, 4 (Asapress) Os trabalhos de apuração, nesta capital, só terão início às 15 horas e o TRE somente a partir de amanhã começará a distribuir seus comunicados.

RESULTADOS PARCIAIS

SALVADOR, 4 (Asapress) - Resultados parciais fornecidos por duas juntas apuradoras, até agora:

Juscelino Kubitschek	340
Ademar de Barros	178
Juarez Tvora	94
Plínio Salgado	93

Para Vice-Presidente:

Jango Goulart	478
Milton Campos	137
Danton Coelho	40

ESPÍRITO SANTO

VITÓRIA, 4 (Asapress) - E' o seguinte o resultado geral da apuração do pleito até às 18 horas, em todo o Estado do Espírito Santo:

Para Presidente:

Juscelino Kubitschek	11.515
Ademar de Barros	9.531
Plínio Salgado	7.715
Juarez Tvora	6.584

Para Vice-Presidente:

João Goulart	6.905
Milton Campos	5.449
Danton Coelho	1.999

EM VITÓRIA

VITÓRIA, 4 (Asapress) - São os seguintes os resultados das apurações nesta capital e em Vila Velha, até às 15,30 horas:

Para Presidente:

Ademar de Barros	1.838
Juarez Távora	1.427
Juscelino Kubitschek	1.304
Plínio Salgado	629

PRIMEIRA URNA

VITÓRIA, 4 (Asapress) - Foram os seguintes os resultados da primeira urna aberta nesta capital, pertencente à Vila da Penha:

Para Presidente:

Ademar de Barros	108
Juscelino Kubitschek	64
Plínio Salgado	26
Juarez Távora	49

Para Vice-Presidente:

Jango Goulart	114
Danton Coelho	60
Milton Campos	56

Estado do Rio

NITERÓI, 4 — Até as 22 horas de ontem era o seguinte o resultado geral do pleito no Estado do Rio:

Para Presidente:

Juscelino Kubitschek	23.117
Ademar de Barros	13.882
Juarez Távora	10.865
Plínio Salgado	2.770

Para Vice-Presidente:

João Goulart	26.845
Milton Campos	14.937
Danton Coêlho	4.318

GANHA JUAREZ

MIRACEMA, 4 — A apuração final do município apresentou o seguinte resultado:

Para Presidente:

Juarez Távora	2.040
Juscelino Kubitschek	1.460
Plínio Salgado	273
Ademar de Barros	201

Para Vice-Presidente:

Milton Campos	2.405
João Goulart	1.304
Danton Coêlho	91

VOLTA REDONDA, FINAL

VOLTA REDONDA, 4 (Asapress) — As apurações do pleito aqui, acusam os seguintes resultados finais:

Para Presidente:

Juarez Távora	1.143
Ademar de Barros	4.060
Plínio Salgado	765
Juscelino Kubitschek	5.485

Para Vice-Presidente:

João Goulart	7.925
Milton Campos	2.189
Danton Coêlho	1.109

TERESÓPOLIS, FINAL

TERESÓPOLIS, 4 — E o seguinte o resultado final da apuração no município Fluminense de Teresópolis. Foram apurados 6.462 votos que apresentaram os seguintes resultados:

Para Presidente:

Ademar de Barros	4.354
Juscelino Kubitschek	2.250
Juarez Távora	1.134

Para Vice-Presidente:

Milton Campos	3.098
João Goulart	2.717
Danton Coêlho	1.918

VASSOURAS

Até a apuração da 19a. urna era o seguinte o resultado da apuração em Vassouras:

Para Presidente:

Juscelino Kubitschek	1.213
Ademar de Barros	888
Juarez Távora	790
Plínio Salgado	72

Para Vice-Presidente:

João Goulart	1.019
Milton Campos	937
Danton Coêlho	678

TRÊS RIOS

O resultado em Três Rios, até a 20a. urna, era o seguinte:

Para Presidente:

Juscelino Kubitschek	1.710
Ademar de Barros	899
Juarez Távora	854
Plínio Salgado	255

Para Vice-Presidente:

João Goulart	1.985
Milton Campos	1.463
Danton Coêlho	203

PARAÍBA DO SUL

As sete urnas apuradas em Paraíba do Sul apresentaram os seguintes resultados:

Para Presidente:

Juscelino Kubitschek	566
Juarez Távora	344
Ademar de Barros	325
Plínio Salgado	84

Para Vice-Presidente:

João Goulart	634
Milton Campos	539
Danton Coêlho	81

EM MAGÉ

MAGÉ, 4 (Asapress) — E' o seguinte o resultado parcial da apuração do pleito presidencial neste município:

Para Presidente:

Juscelino Kubitschek	1.787
Ademar de Barros	875
Juarez Távora	778
Plínio Salgado	87

VÁRIOS RESULTADOS

Até às 21 horas eram os seguintes os resultados parciais em dezenas de municípios fluminenses:

EM ARARUAMA: **Para Presidente:**

Juscelino Kubitschek	452
Juarez Távora	402
Ademar de Barros	124
Plínio Salgado	31

Para Vice-Presidente:

Milton Campos	468
João Goulart	467
Danton Coêlho	52

CABO FRIO: **Para Presidente:**

Juscelino Kubitschek	753
Juarez Tvora	276
Ademar de Barros	125
Plínio Salgado	54

Para Vice-Presidente:

João Goulart	803
Milton Campos	120
Danton Coêlho	54

MACAÉ: **Para Presidente:**

Juscelino Kubitschek	532
Juarez Távora	278
Ademar de Barros	143
Plínio Salgado	50

Para Vice-Presidente:

João Goulart	595
Milton Campos	469
Danton Coêlho	47

S. JOÃO DE MERITI: —

Para Presidente:

Juscelino Kubitschek	675
Juarez Távora	112
Ademar de Barros	265
Plínio Salgado	40

Para Vice-Presidente:

João Goulart	487
Milton Campos	176
Danton Coêlho	110

NILÓPOLIS (13 urnas): —

Para Presidente:

Juscelino Kubitschek	1.898
Ademar de Barros	1.762
Juarez Távora	562
Plínio Salgado	273

Para Vice-Presidente:

João Goulart	2.711
Milton Campos	1.027
Danton Coêlho	659

CAXIAS (7 urnas): —

Para Presidente:

Juscelino Kubitschek	597
Ademar de Barros	424
Juarez Távora	116
Plínio Salgado	66

Para Vice-Presidente:

João Goulart	801
Milton Campos	226
Danton Coêlho	145

Paraná

PLÍNIO SURPREENDE

CURITIBA, 4 (Asapress) — São os seguintes os resultados de 92 urnas abertas nesta capital, até às 17,30 horas de hoje:

Para Presidente:

Ademar de Barros	5.605
Juarez Távora	4.533
Juscelino Kubitschek	3.242
Plínio Salgado	6.394

Para Vice-Presidente:

Milton Campos	10.388
João Goulart	6.486
Danton Coelho	1.438

Para Governador:

Moisés Lupion	7.956
Oiliam Mader	5.137
Luís Tourinho	2.948
Amorety Osório	87

PALMEIRA

CURITIBA, 4 (Asapress) — Os primeiros resultados do pleito no município de Palmeira são os seguintes:

Para Presidente:

Ademar de Barros	244
Juarez Távora	150
Plínio Salgado	121
Juscelino Kubitschek	105

Para Vice-Presidente:

Jango Goulart	272
Milton Campos	490
Danton Coelho	78

NO PARANÁ'

CURITIBA, 4 (Asapress) — Resultado de 48 urnas, desta capital:

Ademar de Barros	2.504
Plínio Salgado	2.468
Juarez Távora	2.056
Juscelino Kubitschek	1.307

Para Vice-Presidente:

Milton Campos	4.555
João Goulart	2.672
Danton Coelho	667

SANTA CATARINA

FLORIANÓPOLIS, 4 — E o seguinte o resultado da apuração do pleito presidencial em todo o Estado de Santa Catarina:

Para Presidente:

Juarez Távora	5.500
Juscelino Kubitschek	4.066
Ademar de Barros	2.129
Plínio Salgado	1.162

Para Vice-Presidente:

João Goulart	2.006
Milton Campos	1.981
Danton Coelho	144

NA CAPITAL

FLORIANÓPOLIS, 4 (*Asapress*) — Começaram as apurações do pleito nesta capital, apresentando as primeiras urnas abertas os seguintes resultados:

Para Presidente:

Juscelino Kubitschek	1.264
Juarez Távora	934
Ademar de Barros	595
Plínio Salgado	114

Para Vice-Presidente:

João Goulart	1.493
Milton Campos	1.219
Danton Coelho	101

PARA GOVERNADOR

FLORIANÓPOLIS, 4 (*Asapress*) — São os seguintes os resultados da apuração do pleito para governador, até o momento, nesta capital:

Francisco Gallotti	3.086
Jorge Lacerda	2.396

Até o momento foram apuradas 24 apenas, correspondentes a duas zonas eleitorais do município de Florianópolis.

R. G. do Sul

AS NOVE HORAS

PORTO ALEGRE, 4 (Asapress) — Os resultados da apurações, em todo o Estado, até as nove horas de hoje, acusavam os seguintes resultados:

Para Presidente:

Juscelino Kubitschek	1.051
Juarez Távora	914
Ademar de Barros	907
Plínio Salgado	49

Para Vice-Presidente:

Jango Goulart	688
Milton Campos	662
Danton Coelho	21

1a. URNA DE PÔRTO ALEGRE

PÔRTO ALEGRE, 4 (Asapress) - A primeira urna aberta nesta capital pertencia à 3a. seção, da 2a. zona, que apresentou o seguinte resultado:

Para Presidente:

Juarez Távora	112
Juscelino Kubitschek	42
Ademar de Barros	29
Plínio Salgado	4

Para Vice-Presidente:

Milton Campos	115
Jango Goulart	67
Danton Coelho	3

LIVRAMENTO

LIVRAMENTO, 4 (Asapress) - E' o seguinte o resultado da votação neste município, até agora:

Juscelino Kubitschek	2.846
Juarez Távora	1.956
Ademar de Barros	1.197
Plínio Salgado	33

Para Prefeito, o resultado até agora da 3.340 votos para o candidato do PTB, e 3.249 para a Frente Democrática.

O pleito decorreu aqui na maior tranquilidade.

PREFEITO DE PORTO ALEGRE

PORTO ALEGRE, 4 (Asapress) - São os seguintes os resultados, até agora, para Prefeito e Vice-Prefeito desta capital:

Para Prefeito:

Euclides Triches	108
Leonel Brizzola	56
Casado	9
Cândido	3

Para Vice-Prefeito:

Manoel Rosa	109
Sucupira	50
Bohrer	9
Maluf	2

Mato Grosso

CUIABÁ 4 (*Asapress*) — São os seguintes os resultados das primeiras quatro urnas abertas nesta capital:

Para Presidente:

Juarez Távora	191
Juscelino Kubitschek	242
Ademar de Barros	51
Plínio Salgado	18

Para Governador:

Ponce de Arruda	284
Rachid Derzi	230

AMAPÁ

MACAPÁ', 4 (AN) - Foi o seguinte o segundo dau puração de uma urna aberta neste Território: Juscelino, 184 votos; Ademar, 25; Juarez, 24 e Plínio, 6. Para Vice-Presidente da República: João Goulart, 191 votos; Milton Campos, 28; Danton Coelho, 11.

Anulação total em N. Hamburgo

PORTO ALEGRE, 4 (Asapress) — Na madrugada de ontem, foi profusamente distribuído em Novo Hamburgo um boletim apócrito, comunicando que o candidato da Frente Democrática, sr. Armando Kock havia desistido da sua candidatura em favor de candidato de outro partido.

O sr. Armando Kock procurou desmentir a notícia, porém com poucas possibilidades, em virtude da hora. A vista disso, entrou no juizo eleitoral úm pedido de anulação das eleições em Novo Hamburgo.

A MELHOR GARANTIA
Banco Financial do Brasil S. A.
Capital: Cr$ 30.000.000,00
RUA DO OUVIDOR N.º 69
CONTA CORRENTE POPULAR
Consultem nossas taxas

plantão da REAL
32-4300

A noite inteira à sua disposição para reserva de passagens. E de dia também.

Vá e volte pela "Frota da boa viagem"
REAL-AEROVIAS
Reservas 24 hs. por dia: Av. R. Branco, 277 - loja G - Tel. 32-4300
IMH-37037

CENTRO — Vendem-se grupos de salas, constando de: saleta, 2 salas, lavatório e sanitário. Com parte facilitada e o saldo financiado. Ver e tratar na
Imobiliária BELAMARE S.A.
Av. Presidente Vargas 446 3º andar
Fones 43-6737 e 43-1155

Antonio Fausto de Queiroz
Dept.º Vendas - Rio

Claudio da Costa Vasco
Dept.º Contabilidade - Rio

William F. Hopkins
Dept.º Operações
São Paulo

Mario Ramos Torres de Mello
Dept.º Relações Públicas - Recife

Há mais de 40 anos êles trabalham para Você

Quando Wenceslau Braz era o Presidente de 27 milhões de brasileiros... e pelas estradas e cidades do país trafegavam apenas pouco mais de uma centésima parte dos veículos motorizados que o Brasil tem hoje... êstes homens ingressaram na Esso Standard do Brasil. Hoje, a soma de seu trabalho representa mais de 320 anos de experiência na distribuição de produtos de petróleo.

Incentivados pela Companhia e estimulados pela certeza de que estão contribuindo para o progresso do Brasil, êstes 8 funcionários vêm há 40 anos trabalhando para Você.

Sòmente uma experiência acumulada de tantos anos de trabalho poderia movimentar um complexo sistema de abastecimento de produtos de petróleo, que tem de suprir as exigências de uma nação em marcha, como o Brasil dos dias de hoje.

E essa garantia assume outro significado quando êsses veteranos são integrantes de uma experiente equipe de 3.845 funcionários Esso, dentre os quais mais de 1.000 exercem suas atividades há mais de 10 anos nos vários setores do sistema abastecedor que constitui a Organização Esso no Brasil.

Joaquim Maria Lourenço
Depósito Canoas
Pôrto Alegre

Dionysio M. Belinho
Depósito
Ilha do Governador - Rio

Balbino Vaz da Silva
Depósito
Ilha do Governador - Rio

José Belormino da Silva
Depósito
Ilha do Governador - Rio

Esso

Esso contribui para o progresso do Brasil

Diario Carioca

Diretor Presidente. Horácio de Carvalho Júnior
Diretor Redator-Chefe. Danton Jobim

Fundado em 17 de julho de 1928

RIO DE JANEIRO, 5 DE OUTUBRO DE 1955

A nossa opinião

Vitória da democracia

A população do país está acompanhando com emoção a marcha da apuração das eleições do dia 3 de Outubro, confiante em que o resultado final consagrará os candidatos populares, aquêles sob cuja esclarecida liderança a nação atravessou uma grave crise, transpondo obstáculos e desfazendo ameaças até a realização do memorável pleito.

Ao contrário do que se apregoava, o comparecimento alcançou índices inéditos, revelando o total interêsse do povo pelo processo democrático da escolha dos governantes. Não podiam ter uma condenação mais ostensiva e mais efetiva tantos quantos assoalhavam que as instituições se distanciavam da opinião pública, prevendo assim um ambiente popular favorável às soluções "salvadoras". O primeiro desmoralizado pelas urnas de 3 de Outubro foi o golpe. Veremos que outros adversários do regime sofreram também na manifestação popular o seu merecido castigo pelas campanhas de difamação e intriga em que se enlearam.

A hora, porém não é ainda para verificações e constatações além daquelas de ordem geral que interessam à defesa comum do regime democrático. Devemos neste momento sobretudo louvar o magnífico espetáculo de fidelidade e de fé que o nosso povo propiciou nas instituições livres e nos dirigentes políticos que correram os riscos da sua defesa. Sabemos que algumas irrupções subversivas — ainda no dia do pleito tivemos uma antecipação do que se trama — tentarão perturbar a marcha do processo eleitoral que, como se sabe, sòmente se consuma com a posse do eleito.

Assim, porem, como o povo deu aos líderes a cobertura necessária para impor a realização de eleições, não resta a menor duvida de que êsses quatro meses que nos separam do ato decisivo da substituição da chefia do Govêrno encontrarão os verdadeiros democratas unidos em tôrno do ideal comum, prontos a repelir as maquinações e as intrigas com as quais se procurará invalidar a manifestação das urnas.

E' preciso que todos ressaltemos e exaltemos o valor da demonstração popular de 3 de Outubro, quando pela primeira vez o povo compareceu maciçamente para prestigiar o ato fundamental da vida democrática, numa clara revelação do seu verdadeiro pensamento e dos seus sentimentos mais profundos. E' preciso lançar contra a injúria, a intriga e o golpe a fôrça da vontade do povo, soberana e livre, contra a qual se lançam impotentes os salvadores de fancaria e os eternos derrotados. A eleição valeu como um plebiscito em favor do regime. Os adversários da democracia sofreram uma derrota esmagadora e espetacular, da qual não se recuperarão sejam quais fôrem os seus recursos e as suas armas.

O dever dos democratas

— Como receberá V. Exa. a derrota nas urnas?

— Com "fair play". Quem não sabe perder não está preparado para vencer.

Foi essa a resposta do general Juarez Távora aos nossos confrades do "Diário da Noite". Convenhamos que o candidato da Frente de Renovação Nacional colocou a questão nos seus devidos têrmos. Os homens politicamente educados têm o dever de receber serenamente o veredicto do eleitorado, seja êle favorável ou contrário.

Quando um pleito se desenvolve pacificamente, dentro da ordem e da lei, não há vencidos nem vencedores. A vitória é da democracia, expressa pelo voto livre e soberano do povo.

Assim aconteceu em 3 de outubro. Os brasileiros ouviram a palavra dos líderes das diversas correntes partidárias e, devidamente esclarecidos, elegeram aquele que deverá dirigir os destinos da Nação no futuro quinquênio. Agora, é cerrar fileiras em tôrno do poder legitimamente constituído e trabalhar para resolver os graves problemas nacionais. Passou a fase da agitação política. Vamos iniciar um período de atividades construtivas.

O Brasil espera que os verdadeiros democratas saibam cumprir o seu dever. Temos de criar riquezas para elevar os níveis de vida do nosso povo. O presidente eleito saberá esquecer os ataques e até os agravos contra o candidato. Acima das paixões ciosas pairam os supremos interêsses do país.

Contraste confortador

NOTICIAS que chegam dos Estados informam que o pleito presidencial transcorreu em perfeita ordem. Pequenos incidentes ocorridos não deslustram o magnífico atestado de democracia e conhecimento das responsabilidades de cada brasileiro ao exercer o seu dever de votar e o seu direito de escolha.

Olhando para alguns anos passados, no regime da fraude e do "bico de pena", podemos constatar a evolução, não sòmente do próprio eleitorado, como também dos tradicionais chefes políticos do interior do Brasil. Naquela época, muitas eleições se resolviam sob a ação do trabuco, do punhal e da exibição da fina flor do cangaço. Havia mortes, trucidamentos, vinganças odiosas e castigos tremendos. Era a época em que nenhum candidato às oposições triunfaria, a não ser com acôrdo prévio.

Hoje, as coisas mudaram. Se ainda não chegamos à perfeição, pelo menos já andamos muito. Os famosos "capitães do mato" do oficialismo desapareceram, já existem garantias para o eleitorado e êste, de um modo geral, possui certa independência política. Há detalhes, sem dúvida, que o tempo e a educação das massas se encarregarão de remover. O contraste de ontem e de hoje, sem dúvida, conforta àqueles que acreditam na afirmação definitiva da democracia, como o único sistema capaz de assegurar as liberdades e garantir a maior dessas liberdades que é a do pensamento.

Que precedente

O Congresso Nacional votou uma proposição assegurando aos tesoureiros do Departamento dos Correios e Telégrafos, aposentados em data anterior à lei que reestruturou os quadros daquela repartição, uma melhoria de vencimentos. Houve, da parte do Poder Legislativo, uma atitude de justa reparação a uma classe que havia ficado esquecida.

Subindo a proposição ao Catete, o presidente Café Filho, sem mais nem menos, vetou-a — usando, sem dúvida, de um direito que a lei lhe concede — mas sem apresentar um argumento convincente, capaz de levar o Congresso a aprovação do veto.

O argumento do sr. Café Filho foi que a lei poderia abrir um precedente perigoso. Eis aí a base em que o Presidente da República procurou dar estabilidade ao seu veto. Não se pode conceber que um ato de justiça, um ato de reparação possa vir a ser um mau precedente. Pelo contrário deve servir de estímulo a outras reparações que forem justas.

Um govêrno de austeridade, como se inculca o do sr. Café Filho, ao apagar das luzes, não deveria cometer atos como êste que fere, tão de frente, todos os princípios de justiça. Os "barões" (o sr. Café Filho foi um dêles) "saqueadores" mais autênticos no Ministério do Trabalho) não podem contar com a boa-vontade e, sobretudo, com a justiça do presidente. Resta agora ao Congresso Nacional apreciar o argumento presidencial.

EQUIPAMENTOS AGRÍCOLAS

TOM GILLING

LONDRES — Outubro, 55 (B.N.S.) — Nos pantanosos e lamacentos arrozais do Extremo Oriente, pode-se ver ainda hoje arados de madeira, modêlo antigo, puxados por bois, enquanto a uma distância de poucos metros um fazendeiro conduz um cultivador rotativo de modêlo simples, movido a gasolina. O cultivo pelo sistema rotativo contribuiu enormemente para o aumento da mecanização na cultura de arrozais inundados, e o emprêgo dêsse equipamento está se estendendo cada vez mais.

Êsse tipo de cultivo foi lançado pela Grã-Bretanha e amplamente experimentado na Austrália nos princípios dêste século. O êxito alcançado foi tão grande que seu desenvolvimento se processou ràpidamente no Reino Unido, a ponto de hoje em dia os fabricantes estarem exportando cultivadores rotativos não apenas para as zonas tropicais e subtropicais mas até mesmo para os Estados Unidos — o maior produtor de máquinas agrícolas.

Os emprêgos do cultivador rotativo nesses climas são inúmeros. Por exemplo, seu emprego é muito valioso nos trabalhos das vinhas e especialmente para a limpeza de terras das sobras de colheitas anteriores.

Para a recuperação das áreas tropicais, é quase sempre essencial a utilização de equipamento de grande resistência e na maioria dos casos, não há nada que se compare aos pesados arados de discos, que abrem de quatro a sete sulcos, e até mesmo mais. Quando o trabalho se inclina a expor demais a camada superior do solo, êsses cultivadores pesados podem penetrar na terra até a uma profundidade de 30.48 centímetros, deixando, contudo, o subsolo em condições ideais para conservar o máximo de umidade de resistir à secura da superfície. Em geral, as fortes estruturas dêsses equipamentos apresentam uma distância de aproximadamente 30 centímetros acima do nível do chão de modo que podem trabalhar na vegetação espessa e alta.

Para trabalhar em profundidades ainda maiores, a Grã-Bretanha exporta um equipamento que pode ser rebocado pelo trator, e cuja finalidade é quebrar a camada dura da terra e permitir que a umidade chegue até às mais profundas camadas, libertando assim uma nova provisão de minerais e elementos essenciais à vida da planta. Aumentando o conteúdo da umidade existente êsse e outros métodos fazem com que se possa combater ainda melhor as diversas pragas tropicais, inclusive as formigas comuns e as termitas.

Onde é preferível um cultivo mais à superfície, foi aperfeiçoado um equipamento consistindo de alguns discos, dispostos de modo semelhante a um arado ortodoxo de discos mais leves e mais numerosos. Essa máquina pode transportar tremonhas para sementes e para fertilizadores, o que permite fazer ao mesmo tempo lavrar, semear e abudar.

Um importante aspecto da exportação de equipamentos agrícolas é que a maior parte dos exportadores gostam de fazer demonstrações em qualquer país, por intermédio de seus agentes locais, enquanto acolhem todos os anos um número crescente de visitantes que vão observar de perto os equipamentos disponíveis. Por exemplo, uma firma britânica organizou recentemente seu conhecido curso anual sôbre equipamento agrícola tropical, o terceiro de seu gênero.

Um outro progresso é uma exibição permanente de equipamento para pulverizar e espargir, destinado às zonas tropicais e subtropicais, ora estabelecida no Colégio Imperial de Ciência e Tecnologia, nas proximidades de Londres. O centro dedicado à instrução, demonstração e trabalhos de pesquisas, dispõe de facilidades que se situam entre as mais completas do mundo.

Ciência ao alcance de todos

ÁTOMOS PARA A PAZ

ASSISTIMOS ao início de novas ciências e sentimos que delas emanam esperanças de dias melhores para nós e para nossos filhos. Em nosso tempo é tão importante adquirir conhecimentos sôbre o átomo como foi em tempos idos aprender tudo o que se referia aos mistérios do Novo Mundo, às descobertas de Pasteur ou ao invento do aeroplano.

Assim como os antigos e grandes exploradores traçaram o mapa do Globo e os astrônomos do céu, os pesquisadores da ciência atômica, ao penetrarem no âmago da matéria, devassando-lhe os segredos, descobriram um mundo ignoto que se constitui verdadeira revelação para os filósofos e fonte de recursos inesgotáveis para as gerações vindouras.

A descoberta da energia liberada pela fissura do urânio, em 1939, trouxe à Ciência noção do imenso valor que podia dispor o Homem sôbre a Natureza e, em consequência, acarretou o aparecimento da bomba de urânio, da pilha atômica e da bomba de hidrogênio.

Foi um verdadeiro infortúnio ter a ciência do átomo tido seu primeiro fruto nessa época, isto é, precisamente quando irrompia a segunda grande guerra, o que ocasionou a sua imediata aplicação para fins militares. Ela era pràticamente desconhecida do grande público até o momento em que os catastróficos efeitos da primeira explosão atômica monopolizou as atenções gerais.

Entretanto, êsse uso militar dos novos conhecimentos — o mal uso, diga-se de passagem — nada mais é do que um aspecto particular decorrente de sua belíssima aplicação inicial.

Há, portanto, por outro lado, uma razão muito mais importante para que ela seja melhor conhecido o mundo que existe dentro do átomo: a ignorância popular dá um significado errôneo a energia atômica.

O átomo é constituído, em cada elemento, por uma parte central, o núcleo, que contem um número de protons e neutrons, à volta dos quais giram, em sistema planetário, os eletrões. A fratura dos átomos, libertando os seus elementos, leva os neutrons lentos a colisões com os outros átomos, e provoca novas explosões nucleares, dando a chamada "reação em cadeia".

A reação nuclear pode ser regulada, se fôr realizada na pilha atômica, com auxílio de moderadores, como a grafite e a água pesada; ou explosiva, se deixarmos campo livre aos neutrões: é o caso da bomba.

As pilhas atômicas têm geralmente forma cilíndrica e alcançam dimensões maiores do que dez metros de altura.

O fim primordial das primeiras pilhas de urânio foi a produção de plutônio em grande escala; contudo, elas podem ter outros emprêgos, tais como a produção de energia, de neutrões e de material radioativo. Alguns dos usos das pilhas são de caráter estritamente científico; porém, outros há que permitem o seu emprêgo no plano industrial.

Uma pilha é constituída de duas substâncias principais: urânio, na sua generalidade, é água pesada ou grafite. O urânio, ao ser bombardeado com partículas fundamentais sem carga elétrica, como por exemplo, os neutrns sofre uma ruptura em pedaços semelhantes. Esta fragmentação, tecnicamente chamada de fissura, libera uma grande quantidade de energia. A outra substância existente, que pode ser água pesada ou grafite, segundo às necessidades, desempenha função de retardador dos neutrons partículas que se desprendem à grande velocidade e que por isso precisam ser refreadas para não ultrapassarem a velocidade de 2.200 metros por segundo, pois quanto maior fôr a velocidade delas tanto menor será a possibilidade de ruptura do núcleo de urânio.

Existem duas classes de pilhas atômicas, as chamadas pilhas homogêneas e as pilhas heterogêneas. Uma pilha se chama homogênea se o material moderador e o urânio estão misturados homogeneamente. Está claro que esta combinação nunca se realiza integralmente na prática, porém existem algumas pilhas dêste tipo, como a de Álamos, nos Estados Unidos, por exemplo. A maioria das existentes é do tipo heterogêneo, isto é, pilhas nas quais o urânio se acha repartido em blocos e rodeado de material retardador.

Com a finalidade de conseguir plutônio — elemento obtido em laboratório antes de ter sido descoberto na natureza —, e também, para fins industriais, é que as pilhas atômicas foram criadas. Elas se prestam a emprêgos múltiplos e distintos dos bélicos, pois além de se constituirem fonte de energia ainda produzem isótopos radioativos que são de remarcável utilidade em pesquisas biológicas e na terapêutica do câncer.

NÓS nos acostumamos a aceitar matéria e energia como sendo coisas distintas, isto é, que não existe continuidade entre uma coisa e outra. Contudo, na verdade, sucede realmente o contrário: matéria tem um equivalente em energia e energia em matéria, conforme foi enunciado por Einstein e, se se conseguisse uma total conversão de matéria em energia obter-se-iam resultados verdadeiramente maravilhosos. Basta que se diga ser necessária sòmente a centésima parte de uma grama para se obter duzentos e cinquenta mil quilowatts-hora: energia suficiente para alimentar uma lâmpada durante um período equivalente a quatro mil horas, ou melhor, num espaço de tempo correspondente a quatrocentos e setenta anos. Assim sendo da quantidade de matéria de que é feita a cabeça de um alfinête, poder-se-ia fornecer luz a uma sala durante muitas e muitas gerações.

A OPINIÃO DO LEITOR

Prece contra o pecado do ódio

DE uma leitora que se assinou Joana de Sousa recebemos o seguinte:

"Hoje ouvi pela Rádio Globo a retransmissão da palestra de um político, o qual não costumo ouvir, palestra... como se insultos e difamações fizessem parte de uma palestra. E não sei porque; eu ouvi até o fim. Suas palavras feriam-me os ouvidos e cortavam meu coração e minha alma como se fôssem chicotadas. Quando terminou a (palestra) eu como se despertasse de um terrível pesadelo, percebi que chorava. Não sei se chorava de tristeza ou mesmo de vergonha. Sei que meu pensamento estava voltado para Deus numa súplica. Senhor, tende piedade de nós, do povo brasileiro. Atravessa o nosso país uma das fases políticas mais tristes e vergonhosas. Eu quase ou nada entendo de política, nem mesmo faço parte de algum partido. Porém, Senhor, acompanho o movimento político pelos seus debates e discursos e quedo-me horrorizada diante dos vergonhosos insultos, das difamações e das calúnias que surgem. Senhor, não sou hipócrita. Por isso vos direi que não tenho religião, minha religião sois vós, estais em meu coração onde não há lugar para o ódio e rancor. Sei perdoar os que me desejam mal. Sieo fielmente estas vossas palavras. Amai o próximo como a si mesmo, não julgueis para que não sejais julgado. Quem com ferro fere com ferro será ferido. Senhor eu não quero julgar, porém, êsse político deveria ser mais humano para com seus adversários. Todos os candidatos do momento têm suas falhas, ninguém na terra é perfeito, ninguém é infalível. Não comoreendo como um dêles pode permitir que um seu correligionário insulte seus adversários desumanamente e contra as boas regras de educação. Seus insultos, desumanos e ofensivos, não atingem sòmente os homens políticos, atingem também o povo brasileiro, que como eu, sofre a humilhação e vergonha de um povo desmoralizado, nas pessoas de seus líderes políticos, homens escolhidos e apoiados pelo povo brasileiro. Êste senhor julga os atos de seus semelhantes esquecendo que seus maus atos também um dia serão julgados, esquece de que "êle desumanamente fere, também um dia será ferido". Senhor não deixeis (que, como êsse, outros homens surjam para desmoralizar e insultar em público seus semelhantes, sem levar em conta o respeito a que todo cidadão tem direito, mesmo o mais indigno dos homens). Esse político deixa bem claro em seus discursos seu ódio, egoismo, despeito e desejo de vingança. Êle não sabe perder e, o homem que não sabe perder, na sua ânsia de vencer, procura aniquilar, por todos os meios, moralmente, humilhar seus adversários, não é digno da vitória. Jamais saberá lutar com descência em prol das boas causas. Sou apenas uma cidadã brasileira, espôsa, mãe e avó, e não desejo que meus filhos e netos, assim como todos os jovens brasileiros, percam suas ilusões, seus ideais e suas esperanças de um futuro feliz. Não é justo permitir que homens mal educados, venham destruir nossos jovens, a boa educação, o respeito e o dever de humanidade para com seus semelhantes e todos os bons sentimentos em geral que nós, os pais e avós, administramos religiosamente aos nossos filhos e netos. Por isso eu vos suplico Senhor! Vinde em nosso socorro no momento supremo no destino de nossa Nação. Ajudai-nos a eleger nosso candidato que a vossos olhos seja mais digno e mais capaz de dirigir humanamente o povo brasileiro. Ainda que êle não possa engrandecer, enriquecer nosso país, possa ao menos equilibrá-lo. Dando ao povo brasileiro, principalmente aos mais necessitados e humildes, a esperança de um futuro melhor. Com Fé, Paz, Saúde, Alegria e Trabalho. Não nos deixeis a sós nas urnas, permanecei ao lado de cada brasileiro ajudando-o a votar, para que no futuro possamos nos sentir orgulhosos e felizes com o Govêrno do nosso país, que fôra eleito pelo novo brasileiro e com a vossa Divina Bondade.

Torno público êste manifesto de sentimento de uma brasileira, que sem entender de política, acompanhou e observou de longe o atual movimento nacional em busca de uma verdade que pudesse trazer a Esperança de um futuro melhor para o povo brasileiro. Entre as pequenas verdades sem grande importância a verdade mais verdadeira que encontrou foi esta "As misérias e vergonha da nação expostas ao mundo inteiro por alguns homens maus" Esperamos agora a nossa reabilitação moral num govêrno que faça Justiça à cooperação e à boa-fé do povo brasileiro".

Adenauer e Pinay em Luxemburgo

Edwin Forte

PARIS — Os srs. Edgar Faure e Antoine Pinay, respectivamente Presidente do Conselho e Ministro dos Negócios Estrangeiros, vão se encontrar em Luxemburgo, com o chanceler Adenauer e o sr. Walter Hallstein, Secretário de Estado dos Negócios Estrangeiros da República Federal, a caminho de Bonn, vindos de Nova York por via aérea. O encontro foi resolvido definitivamente, depois de uma conversação entre o sr. Rolano de Margerie, diretor dos Assuntos Políticos do "Quai d'Orsay" e o sr. Von Maltzzan, embaixador da República Federal Alemã nesta capital.

O Govêrno de Bonn vinha anunciando oficialmente a data e local dêsse encontro que, nesta capital ainda não eram considerados certos. O acôrdo sôbre os últimos preparativos, com efeito, sòmente agora se realizou. Parece que surgiram dificuldades a respeito do Sarre, que será principalmente tema das conversações de Luxemburgo.

Tanto do lado alemão como do lado francês pretende-se reafirmar o acôrdo dos dois governos sôbre o estatuto sarrense, de 23 de outubro do ano passado, sôbre o qual o povo sarrense deve pronunciar-se a 23 do corrente. Será publicada uma declaração comum a êsse respeito, depois das conversações de Luxemburgo, afirmando a comunidade de pontos de vista entre Bonn e Paris.

Mas, enquanto do lado alemão parece que se deseja que a discussão gire também em tôrno de uma solução substitutiva, mesmo provisória, que poderia ser encarada no caso de rejeição do estatuto pelos sarrenses, nesta capital pensa-se que essa maneira de encarar as coisas é inaceitável porque condenaria antecipadamente qualquer aceitação do estatuto pelos próprios sarrenses. Do mesmo modo, considera-se inaceitável qualquer modificação do processo, por exemplo das eleições do Sarre, antes do referendum.

A questão européia também seria objeto de troca de idéias. Os observadores notaram o caloroso discurso a favor da França, pronunciado pelo sr. Paul Henri Spaak, paladino da idéia européia nas Nações Unidas, por ocasião do debate sôbre a votação do cargo argelino.

Por outro lado, o sr. Pinay havia lamentado que a Itália estivesse ausente da ONU. Parece que o referendum sôbre o Sarre seria tanto mais favorável ao estatuto de 25 de outubro de 1954, porquanto a idéia européia progrediria mais.

Enfim, pensa-se nesta capital que os srs. Edgar Faure e Pinay trixarão idéias com o chanceler Adenauer sôbre as questões que interessam à Alemanha e que serão objeto de negociações em Genebra a 27 do corrente.

Por outro lado, o presidente do Conselho francês desejaria ter um relato das conversações que o chanceler teve recentemente em Moscou da própria bôca do chanceler.

Faz algum tempo haviam sido entabuladas entre Bonn e Paris conversações a propósito do encontro de Luxemburgo. Havia sido estabelecido o princípio nas conversações que se seguiram ao jantar que o sr. Pinay ofereceu ao sr. Von Brentano, em Nova York, na quinta-feira passada. Os dois ministros de Negócios Estrangeiros tinham, então, abordado os problemas que interessam os dois países, especialmente o do Sarre.

Ficara decidido em Nova York, de acôrdo com os srs. Faure e Adenauer, que os chefes dos governos francês e alemão se encontrariam antes da viagem que o sr. Edgar Faure deve efetuar a Moscou, na companhia do Ministro dos Negócios Estrangeiros.

A votação verificada na Assembléia das Nações Unidas sôbre o caso argelino modificou o calendário, visto como o govêrno francês decidiu, no conselho de ministros, adiar a viagem a Moscou. Pensava-se que o encontro Faure-Adenauer poderia ser adiado de alguns dias em razão das obrigações do presidente do Conselho francês no plano interno (volta da Câmara, e do Conselho de Ministros de amanhã). Parece que, em última análise, agora seria a época mais conveniente para tratar dos problemas que apresenta o referendum de 23 do corrente no Sarre.

Encontro entre Faure e Adenauer em Luxemburgo

BONN, 4 (AFP) — O encontro entre o chanceler Adenauer e o sr. Edgar Faure, que deve realizar-se amanhã, em Luxemburgo, provocou certa inquietação nos círculos socials-democratas desta capital.

Segundo êsses círculos, o presidente do Conselho francês submeterá à aprovação do chanceler Adenauer, uma declaração comum sôbre o referendum no Sarre que constituiria, afirmam os líderes da oposição, uma violação do artigo 6 do estatuto sarrense, proibindo tôda imiscuição dos governos francês e alemão na campanha eleitoral.

Nos círculos socials-democratas desta capital afirma-se que não se poderia tolerar sem réplica uma nova tentativa do Chefe do Govêrno Federal de "tomar de revés os partidos alemães que lutam no Sarre pelo restabelecimento da unidade alemã".

Pôsto marroquino atacado por um 'comando' rebelde

RABAT, 4 (AFP) — Um "comando" de uns sessenta homens fortemente armados atacou, a uma hora da madrugada, o pôsto de Taporalt, situado na floresta dos Beni Snassen, a 54 quilômetros de Doudja e a uns 30 quilômetros da fronteira da zona espanhola do Marrocos. Os rebeldes encontraram a resistência de uma companhia de infantaria encarregada da defesa do pôsto e foram pôstos em fuga. Foi morto um assaltante.

Franceses assassinados por terroristas

ARGEL, 4 (AFP) — Dez franceses e muçulmanos franceses foram assassinados ontem por terroristas que operavam notadamente no leste de Oran, na Kabyla e no sul de Constantina. Por outro lado foi morto um gerdamel outros três foram feridos em encontro realizado na região de Bougie e um francês foi raptado em uma fazenda de Souk Ahras. De seu lado os rebeldes tiveram 6 mortos, 24 prisioneiros e numerosos feridos no transcurso das operações de ontem.

Famosos tesouros artísticos na União Soviética

MOSCOU, 4 (AFP) — "Certas telas de mestres holandeses e espanhóis que se encontram na União Soviética, certamente fazem parte dos mais famosos tesouros artísticos", declarou o sr. Carlton Smith, Diretor da Fundação Nacional dos Artistas de Nova York, que atualmente se encontra esta capital para preparar as trocas culturais entre os dois países. Acentuou Carlton Smith, falando à imprensa, que os desenhos de Rembrandt que os russos lhe haviam mostrado no museu da Ermitage, em Leningrado, certamente figuravam entre as mais ricas obras do mestre holandês. O mesmo aconteceria com certas pinturas a óleo de vários pintores espanhóis e com as primeiras obras, anteriores à revolução, de Marc Chagall, atualmente estabelecido no Sul da França. Carlton Smith obteve a promessa de que umas cem obras, inclusive as dos mestres estrangeiros, serão enviadas aos Estados Unidos a fim de serem expostas neste país. As autoridades soviéticas queriam primitivamente expedir algumas obras da pintura realista soviética, mas concordaram definitivamente com o envio de obras clássicas estrangeiras, das quais a União Soviética possui 12.000, aproximadamente, segundo estimativa de Carlton Smith.

EFEMÉRIDES

5 DE OUTUBRO

1857 — Morre, na Bahia, Diogo Alvares, o Caramuru.
1909 — Fundação da Academia Paulista de Letras.
1865 — Morre, no Rio de Janeiro, Miguel Calmon du Pin e Almeida, marquês de Abrantes, um dos maiores estadistas da República, homem de vasta cultura, apresentado como o tipo de "estadista padrão".

O Dia Astrológico

HOJE, 5 — Bom dia para consultar advogado, médico ou dentista.

ACONTECERA' HOJE AO LEITOR:

Seguem-se as possibilidades felizes ou não de hoje, com horas e números promissores para os leitores nascidos em quaisquer dia, mês e ano nos períodos abaixo:

PARA OS NASCIDOS:

ENTRE 22 DE DEZEMBRO E 20 DE JANEIRO: — Versatilidade, apreensões e negócios insolúveis e dificuldades financeiras. 14, 16 e 18; 14, 16 e 81. (horas e números).

ENTRE 21 DE JANEIRO E 18 DE FEVEREIRO: — Dúvida, vacilação, inconstância e confusão psíquica de rompimento de amizades, 5, 6 e 9; 32, 34 e 35. (horas e números).

ENTRE 19 DE FEVEREIRO E 20 DE MARÇO: — Manhã promissora com realizações de pequena monta, a tarde será duvidosa. 10, 11 e 12; 19, 20 e 21. (horas e números).

ENTRE 21 DE MARÇO E 20 DE ABRIL: — E' preciso não ter indecisões, porque a tibieza poderá ter prejudicial. 13, 15 e 16; 22, 24 e 21. (horas e números).

ENTRE 21 DE ABRIL E 20 DE MAIO: — Probabilidades de gripes, dores de cabeça e indisposição. 8, 18 e 19; 26, 27 e 28. (horas e números).

ENTRE 21 DE MAIO E 20 DE JUNHO: — Pequenas possibilidades sociais. Saúde abalada com dificuldades respiratórias. 20, 21 e 22; 33, 43 e 53. (horas e números).

ENTRE 21 DE JUNHO e 22 DE JULHO: — Excelente dia para melhorar as condições financeiras em relação aos associados. Podem receber presentes, heranças ou dádivas, boa saúde e sorte nas amizades e nos ganhos. 1, 2 e 3; 10, 20 e 30. (horas e números).

ENTRE 23 DE JULHO E 23 DE AGOSTO: — Dia vitorioso, com lucros e proteção de amigos influentes. 10, 23 e 24; 37, 41 e 51. (horas e números).

ENTRE 24 DE AGOSTO E 22 DE SETEMBRO: — Incertezas e hesitações. A noite será melhor. 20, 21 e 22; 123, 537 e 627. (horas e números).

ENTRE 23 DE SETEMBRO E 20 DE OUTUBRO: — Dia de máus presságios. Negócios perigosos e encontros desagradáveis. 7, 17 e 23; 24, 48 e 50. (horas e números).

ENTRE 21 DE OUTUBRO E 22 DE NOVEMBRO: — Desastres sentimentais e apreensões. 8, 17 e 18; 44, 53 e 54. (horas e números).

ENTRE 23 DE NOVEMBRO E 21 DE DEZEMBRO: — Possibilidades felizes de novas amizades. Disposição aventureira. Persistência de propósito. 14, 16 e 18; 14, 23 e 34. (horas e números).

MIRAKOFF.

"La France au XXème siecle"

JEAN-CLAUDE IBERT

Sob o título **"La France au XXème siècle"** (1), Robert Lacour-Gayet acaba de publicar uma importante obra, onde se esforçou por mostrar os diversos aspectos que assumiu a vida francesa durante os últimos cinquenta anos. A amplitude do assunto, a variedade dos temas à desenvolver, a dificuldade de analisar um passado ainda recente e de um presente por vêzes difícil de considerar com objetividade não amedrontaram o sr. Lacour-Gayet. Não hesitou êle em abordar diretamente a maioria das questões que preocuparam os franceses no domínio político, social, artístico e intelectual, tentando seguir a evolução de seus sentimentos e de suas idéias tal como essa evolução surge aos espíritos desejosos de restituir à realidade histórica o que ela tem de vivo e de permanente.

Falando das crises que a França atravessou e venceu no decurso de sua história, desde a queda do Império Romano, o sr. Lacour-Gayet escreve: "Essas crises foram trágicas, mas nenhuma delas mortal. Depois de cada uma delas, a França se recuperou. Em 1900... encarava o futuro com serenidade. Não foi um país cansado e cético que abordou o século XX. Jovem pela vitalidade da qual tantas provas deu sua história, não o era menos pelas manifestações atuais de sua atividade". Essa atividade relata o sr. Lacour-Gayet, dividindo em três períodos o meio-século cujo estudo encerra: 1900-1914, 1914-1939, 1939-1945. Cada um dêsses períodos tem seus traços particulares; o sr. Lacour-Gayet os analisa com um cuidado escrupuloso e seu estudo aborda as instituições, a economia, as finanças, a agricultura, a indústria, bem como a estrutura da sociedade, a educação, as maneiras de vida, a existência intelectual. Procura explicar as reações dos franceses frente aos problemas que os acontecimentos internacionais haviam criado e os diversos movimentos de opinião resultantes. Assim, sem desejar opor uma geração à outra, declara o autor: "Vendo viver os franceses de 1900, adivinhava-se, atrás de seus pensamentos e de suas ações, as âncoras a que estavam ligados. Elas lhes restringiam os movimentos, mas lhe poupavam os desvios. Em 1939, estavam grandemente libertos de seus entraves. Essa libertação lhes dera mais independência: não é certo que ela seja sempre acompanhada de mais fôrça e de mais energia". Insiste, por outro lado, sôbre êsse desejo de independência e essa tendência para a medida que parecem animar a geração atual. Certamente, é delicado julgar sua própria época. Mas se pode descrevê-la e foi o que o sr. Lacour-Gayet procurou fazer, indicando as grandes linhas de fôrça que parecem desenhar-se nela.

De leitura cativante, a obra de Robert Lacour-Gayet apresenta muitas qualidades: inicialmente, permite melhor compreender o esfôrço fornecido por um país que, apesar das provas que suportou, nunca deixou de manter sua personalidade; depois, põe em evidência essa unidade de pensamento e de ação que é a própria base do que se costuma chamar "o espírito francês"; finalmente instrui, convidando à reflexão — o que não é certamente um de seus menores méritos. (SII).

S. A. DIÁRIO CARIOCA

Administração e Redação
AVENIDA RIO BRANCO N. 25
Sede Própria

SUCURSAL EM SÃO PAULO:
AV. IPIRANGA, 879 — 13.º ANDAR — SALAS 131 e 132
Telefones: 35-5369 e 36-4564

SUCURSAL EM BELO HORIZONTE
AV. AFONSO PENA, 774 — 3.º ANDAR — SALA 308

TELEFONES

Diretor-Geral	43-6465
Diretor Redator-Chefe	43-5574
Gerente	43-3030
Gerência	23-4643
Chefe da Redação	43-5574
Secretaria	43-5539
Política	23-1437
Economia e Finanças	23-3239
Reportagens	23-4472
Polícia	23-5082
Esportes e Suplementos	23-3239
Departamento Promoção e Vendas	23-3682
Depto. Gráfico	43-5609
Depto. de Publicidade	23-3763
Depto. de Publicidad	43-6357

ASSINATURAS
VENDA AVULSA

	Cr$
Número do dia	1,50
Anual	200,00
Semestral	120,00

BRASIL E PAISES DA CONVENÇAO POSTAL

OUTROS PAISES

	Cr$
Anual	350,00
Semestral	200,00

RECLAMAÇÕES

Qualquer irregularidade de falta de jornais nas bancas ou entrega do DIARIO CARIOCA aos nossos assinantes deverá ser reclamada ao "Departamento de Promoção e Vendas", por carta ou pelo telefone 23-3682.

VIAJANTES

Percorrem o interior dos Estados os nossos inspetores RUALDO PERROTA e GENARO MANSUR.

'O deficit é uma constante na vida brasileira'

Fronteiras econômicas e políticas — Limitação da esfera estatal — Mentalidade puramente fiscal — O comércio, a indústria, a agropecuária defendem a eliminação dos tributos criados sem fundamento econômico

"Ninguém, em sã consciência — disse o sr. João Vasconcelos, presidente da Confederação Nacional do Comércio — poderá dizer que os contribuintes brasileiros faltem ao seu dever. Ao contrário, basta examinar a lista anual das arrecadações tributárias para verificar que ela cresce em ritmo rápido e seguro, mercê da disciplina de todos, especialmente dos homens da produção, que são os maiores fornecedores de recursos no erario".

INTROMISSÃO DO ESTADO

Tais declarações foram feitas a propósito da crescente intromissão do Estado em atividades privadas de tôda a ordem, invadindo campo de ação que lhe deveria ser vedado e, com isso, perturbando a atividade particular no campo da produção e do desenvolvimento da economia nacional.

As despêsas públicas, porém, em contrapartida, se desenvolvem em progressão ainda mais forte. E o ônus da administração, que se exerce sôbre o todo, recai mais pesado sôbre a parte economicamente ativa da nação, já que em nosso país as fronteiras econômicas são bem menores que as políticas.

O "Deficit" é uma constante da vida brasileira. Desde a Independência, podem ser contados nos dedos os anos de saldo até nossos dias.

Para enfrentar o desequilíbrio, a solução que tem ocorrido sistemàticamente aos nossos administradores é a mais fácil — a instituição de novos tributos, ou o aumento dos existentes. Muitos poucos tiveram coragem de procurar fórmulas menos simplistas, de resultados seguros, embora a longo prazo.

O ESTADO COMERCIANTE

Antigamente a esfera do Estado era bastante limitada, e por isso mais modestas as exigências da administração. A partir de 1930, porém, o poder público aumentou consideràvelmente seu âmbito de ação, invadindo setores até então reservados à iniciativa particular. Basta considerar, por exemplo, para ter idéia dessa expansão, a atividade do Ministério da Fazenda em nossos dias. Não mais se trata de repartição meramente arrecadadora, como o título poderia fazer crer, mas de complexo organismo, intervindo em todos os setores da economia e exercendo as mais inesperadas tarefas, com a de frigorificar gêneros, editar jornais, movimentar estações de rádio e frotas de transportes, entre outras.

O Estado é hoje comerciante e industrial. Certa tendência paternalista, até há bem pouco acentuada, foi responsável pelo estabelecimento de frondosa árvore burocrática, origem de grande expansão e gastos públicos".

MENTALIDADE PURAMENTE FISCAL

— "Mas — prosseguiu o presidente da Confederação Nacional do Comércio — o pior foi que o rendimento das atividades públicas caiu na razão direta de sua tendência à complexidade.

Assumindo o Estado a responsabilidade de tarefas que melhor caberiam à iniciativa privada, teve que descobrir em novas fontes de renda outros campos tributários. Daí a multiplicidade de impostos, taxas e contribuições de tôda ordem, que tornam o nosso sistema fiscal em um emaranhado confuso, perturbando o [illegible] e dificultando a arrecadação.

As promessas de racionalização do sistema tributário são antigas. Os ministros da Fazenda, em geral animados de compreensíveis propósitos reformistas, constantemente recuam ante a magnitude da tarefa. E as modificações parciais introduzidas ainda mais têm aumentado o caráter fragmentário de nossa legislação fiscal.

O assunto interessa vivamente à produção do país. Na Carta Econômica de Teresópolis, as classes produtoras fixaram como objetivo máximo de nossa política tributária — a subordinação do interêsse puramente fiscal ao interêsse econômico do país.

O comércio, a indústria, a agropecuária defendem a eliminação dos tributos criados sem fundamento econômico, o estabelecimento da imunidade fiscal até o suficiente para não dificultar um padrão mínimo da existência digna, e a simplificação das formalidades, correspondendo ao máximo de responsabilidade. Batem-se, enfim, por um sistema fiscal de sentido econômico, que ofereça ao govêrno os recursos necessários a execução dos seus serviços, mas sem jamais se transformar em entrave à produção.

Êste, é tema da máxima relevância, a merecer a atenção do Congresso e do Executivo".

Convenção anual da Associação do Café

WASHINGTON, 4 (AFP) — O sr. João Carlos Muniz, embaixador do Brasil nesta capital, irá a São Francisco, no fim desta semana, para participar da sessão de abertura da Convenção Anual da Associação Nacional do Café, que se reunirá naquela cidade, a contar de 10 do corrente.

O embaixador Muniz, na oportunidade, pronunciará breve discurso.

QUANDO O CORAÇÃO SE ENGANA

empolgante caso de amor vivido

APOSENTA-SE UM MARIDO — AS DUAS AMAVAM O MESMO RAPAZ

HA' 29 ANOS QUE NÃO TOCA EM ALIMENTO! AGENCIA MATRIMONIAL

MINHA LUA-DE-MEL — EVOLUA, MAS EVOLUA BEM — DEVIA PERDE-LA QUANDO MAIS A AMAVA — POESIA — CONFESSIONARIO DO AMOR — RECEITUARIOS — CANÇÕES, PASSATEMPOS, etc.

Leia o n.º 428 de GRANDE HOTEL

Saiba o número que lhe dará sorte nesta semana. Cr$ 6,00 - Nas bancas.

O Conselho Nacional de Águas e Energia Elétrica, em vista da grave estiagem que vem assolando a região Rio-São Paulo e ameaçando de colapso o fornecimento de energia elétrica a esta Capital, resolveu, entre outras medidas:

— Reduzir de 20% as cotas de todos os consumidores de energia elétrica (luz e fôrça), que foram fixadas pela Resolução n. 1091;

— Proibir a iluminação de monumentos, de fachadas de edifícios, de vitrinas de jogos esportivos ao ar livre, inclusive corridas de cavalos;

— Limitar o acendimento dos letreiros luminosos ao horário das 21,00 às 22,00 horas.

— Autorizar o órgão fiscalizador a:

a) suspender o fornecimento de energia elétrica aos consumidores faltosos, independente de sanção de advertência;

b) adotar outras medidas que a emergência impuser em benefício do interêsse geral, "ad referendum" do Conselho;

c) atenuar as medidas impostas logo que melhore a situação existente.

NOITE e DIA... POUPE ENERGIA

Mercados e Cotações

CÂMBIO LIVRE

O mercado de câmbio livre, funcionou, ontem, na abertura irregular e no fechamento fraco.

	AGIO		
Abertura			
Dólar, venda	69,50	Libra, venda	188,00 a 189,00
Dólar compra	67,50	Libra, compra	182,00 a 183,00
		Fechamento	
		Dólar, venda	69,50 —
		Dólar compra	67,50 —
		Libra, venda	188,00 a 189,00
		Libra, compra	182,00 a 183,00

Tabela afixada pelo Banco do Brasil de Bonificações conforme instrução n. 114 da SUMOC.

	2a. Cat.	3a. Cat.	4a. Cl.
US$	18,70	44,70	31.70
Inglaterra, Libra	52,360	69.160	88.760
Suiça	4,3608	5.760	7.3924
Conv.	17,19	22,95	29,67
França	0,0491	0,0655	0,0847
Bélgica	0,3406	0,4548	0,5880
Dinamarca	48,132	64,260	83,076
Suec.	3,3249	4,4390	5,7388
Lib. Islandia	48,132	64,260	83,076

Câmbio

O mercado de cambio oficial funcionou, ontem, em posição estável e sem alterações nas taxas. O Banco do Brasil para cobranças venetoras em geral e para remessas a cotas autorizadas de diarim vender libras à vista para entrega pronta a Cr$ 52.69,60 e dólares a Cr$ 18.82. Aquele Banco comprava: letras de exportação a Cr$ 51.4080 sôbre Londres e a Cr$ 18,30 sôbre Nova York.

MERCADO OFICIAL

O Banco do Brasil afixou as seguintes taxas:

Fechou inalterado

	Venda	Comp.
Libra	52.6960	51.4080
Dólar	18.82	18.30
Escudo	0.6617	0.6328
Franco suiço	4.4269	4.3814
Peso uruguaio	5.4315	5.2308
Florim	4.9672	4.8328
Marco	4.4958	4.3819
Franco belga	0.3799	0.3639
Coroa sueca	3.6402	3.5513
Coroa tcheca	2.6139	2.55
Coroa dinamarquesa	2.749	2.633a
Franco frances	0.0538	0.0529
Peso argentino	1.3520	1.3161
Peso uruguaio	0.3137	—

OURO FINO

O Banco do Brasil comprou ontem o grama de ouro fino na base de 1.000 e 1.000 em ouro ou amoedado ao preço de Cr$ 30.81.76.

Bôlsa de Valores

Tivemos a Bôlsa, ontem, com trabalhos regulares e negócios relativamente desenvolvidos. Cotaram-se as apólices da União calmas e as Obrigações de Guerra estáveis. As apólices sorteáveis mantiveram-se sem interesse e fecharam fracas as de São Paulo e as de Minas. Regularam as ações de Bancos estáveis, e as de Companhias ainda irregulares, conforme se encontra adiante, nas vendas e ofertas do dia.

VENDAS REALIZADAS ONTEM:

		Cr$
União		
2	Unif. Cr$ 500	300,00
2	D. Emis. Nom. Cr$ 200	120,00
2	Idem Cr$ 500	300,00
251	Idem Cr$ 1.000	695,00
20	Idem	697,00
7	Idem port.	830,00
27	Idem	835,00
19	Idem — Emp. Ant.	795,00
84	Idem	800,00
50	Idem	805,00
6	Reajust.	825,00
	OBRGS.	
45	T. Nac. 1932	985,00
1	Guerra Cr$ 100	84,00
1	Idem Cr$ 200	168,00
3	Idem Cr$ 500	410,00
1	Idem	420,00
161	Idem Cr$ 1.000	840,00
140	Idem	842,00
	ESTADUAIS Apls.	
20	Minas — Popular	170,00
93	Minas 1177	527,00
50	Minas 1934 pl. 1a. S.	110,00
83	Idem 2a. Série	103,00
200	Idem	104,00
58	Idem 3a. Scie	102,00
292	Pernambuco	48,00
20	São Paulo 4.o Cent. — C/J	355,00
	MUNICIPAIS DO D. FEDERAL:	
30	Emp. de 1904 p. Ant.	535,00
	BANCOS: Ações:	
57	Andrade Arnaud Cr$ 500	600,00
1.276	Comércio Nom. Cr$ 200	300,00
100	Cred. Real de Minas Gerais Cr$ 200	355,00
	COMPANHIAS:	
990	Cia. Brahma Cr$ 200 — Pref.	600,00
150	Idem	615,00
120	Idem	620,00
500	Mesbla Cr$ 200	225,00
26	Materiais Unidos Comercial Importadora de Cr$ 200	200,00
161	Sid. Belga Mineira pf. Cr$ 1.000	1.285,00
	DEBENTURES:	
10	Cia. C. Brahma Cr$ 5.000 — por cento	4.350,00
50	Docas de Santos 7 por cento Cr$ 200	180,00
	ALVARÁS:	
	Div. Pública:	
34	Apls. Divs. Emis. N.	697,00

Café

O mercado de café disponível funcionou, ontem, calmo e sem alteração nos preços. O tipo 7, foi cotado ao preço de Cr$ 270,00 por 10 quilos e durante os trabalhos não houve vendas. Fechou inalterado. O movimento verificado foi o seguinte: Entradas 72.484 sacas, sendo 3.462 pela Marítima e 69.022 pela Estrada de Rodagem. Embarques 44.555 sacas, sendo 36.775 para a América do Norte; 6.192 para a África; 938 para a Europa; 400 para a América do Sul; 50 para a America Central e 200 por cabotagem. Existência 732.889. Café retirado do mercado 2.259. Consumo local 22.000. Café despachado para embarques 110.817 sacas.

Cotação por 10 Quilos

Tipo 2	330,00
Tipo 3	318,00
Tipo 4	306,00
Tipo 5	294,00
Tipo 6	282,00
Tipo 7	270,00
Tipo 8	258,00

PAUTA — Estad. de Minas comum Cr$ 27,00 idem fino Cr$ 41,85 E. do Rio, café consumo Cr$ 27,00.

CAFÉ A TERMO

Na abertura paralisado e não cotado.

FECHAMENTO

Fech.	Vend.	Comp.
Outubro, 1955	S/V	S/C
Novembro, 1955	S/V	S/C
Dezembro, 1955	S/V	S/C
Janeiro, 1956	325,00	S/C
Fevereiro, 1956	328,00	S/C
Março, 1956	330,00	S/C

Mercado — Paralisado
Vendas — Nada.

Açúcar

Esse mercado, funcionou, ontem, firme e com os preços inalterados. Entradas 33.589 sacas, sendo 3.000 de Sergipe, 14.089 do Estado do Rio e 16.500 de Pernambuco. Saídas 10.000. Existência 67.174 sacas.

Cotação por 10 quilos

Branco cristal 375,00 e mascavos 90,00
Cristal amarelo 352,00.

Algodão

O mercado de algodão em rama reagiu ontem, calmo e acusou baixa nas cotações. Entradas nada. Saídas 250. Existência 22.225 fardos.

Seridó, tipo 3	420,00 a 430,00
Seridó, tipo 4	410,00 a 420,00
Sertões, tipo 3	400,00 a 410,00
Ceará, tipo 3	390,00 a 400,00
Ceará tipo 5	Nominal
Matas, tipo 3	360,00 a 365,00
Matas, tipo 5	330,00 a 335,00
Matas, tipo 3	Nominal
Matas, tipo 5	360,00 a 365,00

GÊNEROS

O mercado de gêneros alimentícios funcionou, ontem, com o seguinte movimento:

	Entr.	Saídas
Feijão, sacos	1.300	—
Arroz, sacos	2.600	—
Milho, sacos	1.783	—
Açúcar, sacos	7.338	—

Mercados estaduais e estrangeiros

LONDRES, 4

Abertura:

Nova York, á vista por Libra 2.7875 comp. e 2.7887 vend.
Buenos Aires, por P. 38.75 comp e 39.00 vend
Montevidéu, por P. 9.00 comp. e 10.00 vend
Rio de Janeiro, livre Cr$ 180.00 com. e 190,00 vend.
Canadá, por 2.7587 comp. e 2.7600 vend
Berna, por 12.2025 comp. e 12.2050 vend
Bruxelas, por F. 139.2750 comp. e 139.3250 vend.
Estocolmo, por Kr. 14.4337 comp. e 14.4362 vend.
Copenhague, por Kr. 19.3325 comp. e 19.3350 vend.
Amsterdam, tel, por 10,61 comp. e 10.6125 vend.
Paris, tel, por 979.12 comp. e 979,37 vend.
Gênova, por Libra, 1.745 comp. e 1.74550 vend.
Lisboa, por Escudo, 80.00 comp. e 80.20 vend.
Praga por Kr 20.00 comp e 20.25 vend
Berlim marco bloq. 11.7225 comp. e 11.7230 vend.
Oslo, por Kr. 19.9975 comp. e 20.00 vend.

LONDRES, 4

Nova York, á vista por Libra 2.7875 comp. e 2.7887 vend.
Rio de Janeiro, livre por Cr$ 180.00 comp. e 190,00 vend.
Buenos Aires, por P. 38.75 comp e 39.00 vend
Montevideu por P 9.00 comp. e 10.00 vend
Berna, por 2.7587 comp. e 2.7600 vend.
Amsterdam, por F. 10.6087 comp. e 10.6112 vend.
Oslo, por Kr. 19.9975 comp. e 20.00 vend.
Madri, por P. 30.66 comp. e 31.66 vend.
Lisboa, por Escudo 80.00 comp. e 80.20 vend.
Paris, tel, por 979,75 comp. e 980.00 vend
Gênova por L. 1.745 comp. e 7.746 vend.
Bruxelas, por F. 139.2750 comp. e 139.3250.
Estocolmo, por Kr. 14.4350 comp. e 14.4375 vend.
Copenhague, por Kr. 19.3325 comp. e 19.3350 vend.
Berlim marco bloq. 11.7237 comp. e 11.7262 vend.
Praga por Kr 20.00 comp e 20.25 vend

NOVA YORK, 4

Abertura

Londres, tel, por Libra 2.7868 comp. e 2.7881 vend.
Montreal, tel, por 1.0093 comp. e 1.0103 vend.
Rio de Janeiro, por Cr$ 1.48 comp. e 1.52 vend.
Montevideu, tel, por 28.75, comp. e 29,00 vend.
Bélgica tel por 1.9900 comp. e 1.9925 vend.
Paris tel por P. 0.4850 comp. e 0.4860 vend.
Estocolmo tel. por Kr. 19.32 comp 19.34 vend.
Madri oficial por P. 2.30.
Berna, tel, por P. 23.33 comp e 23.34 vend.
Lisboa tel por Esc. 3.49 comp. e 3.50 vend.
Alemanha, tel, por 23.51 comp. e 23.53 vend.
Amsterdam, tel, por Gr. 26.23 comp. e 26.25 vend.

NOVA YORK, 4

Fechamento

Londres, telegráfica por Libra 2.7868 comp. e 2.7881 vend.
Montreal, tel, por $ 1.0093 comp. e 1.0103 vend.
Rio de Janeiro, por Cr$ 1.48 comp. e 1.52 vend.
Lisboa telegrafica por Escudo 3.49 comp e 350 vend
Montevideu, tel, por P. 28.50 comp. e 28.75 vend.
Buenos Aires, tel, por P. 7.15 comp e 7.25 vend.
Paris tel. por P. 0.4851 comp. e 0.4860 vend.
Berna tel. por P. 23.33 comp e 23.34 vend.
Amsterdam, tel, por Kr. 26.33 comp. e 26.25 vend.
Bélgica tel por 1.9900 comp. e 1.9925 vend.
Alemanha, tel, por C. 23.50 comp. e 23.52 vend.

MONTEVIDEU, 4

Taxa de venda	(P) —	9.56
Taxa de compra	(P) —	9.62
Taxa de compra	(P) —	347.50
Taxa de venda	(P) —	348.00

Café

SANTOS, 4

	Hoje	Ant.
N. 4 — S/Descrição	418,50	418,50
N. 4 — Est. Santo	390,00	391,50
N. 4 — Santos Riado	353,50	358,50
Mercado	Est.	Calmo
Embarques	58.333	23.958
Entradas	16.246	37.098
Existência	2.209.938	2.246.264
saídas	66.681	6.806

TERMO

CONTRA "B"

Meses	Abert.	Fech.
Outubro, 1955	379,90	379,90
Dezembro, 1955	379,80	379,80
Janeiro 1956	379,80	379,80
Março, 1956	383,80	383,80
Maio, 1956	381,90	381,90
Julho, 1956	381,90	381,90
Setembro, 1956	381,90	381,90
Vendas	—	—
Mercado	Paral.	Paral.

CONTRATO "C"

Meses	Abert.	Fech.
Outubro, 1955	476,00	476,00
Dezembro, 1955	464,00	464,00
Janeiro, 1956	461,50	462,00
Março, 1956	459,50	461,50
Maio, 1956	459,00	461,00
Julho, 1956	460,00	460,50
Setembro, 1956	460,00	460,50
Mercado	Firme	Firme
Vendas	—	—

ESPIRITO SANTO

VITORIA, 4

Tipo 7/8, Cr$ 291,60 por 10 quilos, Mercado fraco.

No preço acima está marcada a taxa de impostos sôbre vendas e consignações.

ESTADOS UNIDOS

NOVA YORK, 4

	Abert.	Fech.
Dezembro, 1955	48,90	49,20
Março, 1956	44,65	45,45
NOVO CONTRATO "B"		
Maio, 1956	42,95	43,30
Julho, 1956	41,20	42,00
Setembro, 1956	40,05	40,65

VENDAS — Na abertura 500 sacas. — No fechamento — 19.500 sacas.

NA ABERTURA — Irregular, com baixa de 15 a 25 pontos.

NO FECHAMENTO — Firme, com alta de 5 a 65 pontos.

DISPONIVEL

NOVA YORK, 4

	Hoje	Ant.
Tipo, Rio-7	40.50	40.50
Estritamente Mole:		
Santos n. 2	57,00	57.50
Santos n. 4	56,00	56,50

Açúcar

NOVA YORK, 4

RECIFE, 4

Mercado	Est.	Est.
Usina de primeira	N/C	N/C
Cristais	380.00	380,00
Demeraras	360.00	360.00
Entradas:		
sacas de 80 quilos	8.524	28.094
Desde 1.o de set.	434.756	425.232
Existência	2.900	9.125
Exportação	251.450	251.826
Consumo	6.000	2.000

Algodão

RECIFE, 4

	Hoje	Ant.
Preços de:		
Matas, tipo 5-Comp.	450,00	450,00
Seridó, tipo 5-Comp.	490,00	490,00
Sertões, tipo 5-Comp.		
sacas de 80 quilos	1.203	—
Desde 1.o de set.	29.801	28.598
Existência	10.119	9.616
Exportação	—	—
Consumo	700	700

Compradores:

S. PAULO, 4

	Abert.	Fech.
Outubro, 1955	N/C	N/C
Dezembro, 1955	33.86	N/C
Março, 1956	N/C	N/C
Maio, 1956	34.15	N/C
Julho, 1956	N/C	N/C
Vendas	10.000	30.000
Mercado	Est.	Calmo

DISPONIVEL

Tipos	Hoje	Ant.
3	nom	nom
3 1/2	33,87	34,20
4	33,33	33,67
4 1/2	33,00	33,33
5	31,67	32,00
5 1/2	30,00	30,33
6	27,27	27,60
6 1/2	25,40	25,73
7	24,33	24,67
8	22,80	23,13
9	22,40	22,73

NOVA YORK, 4

	Abert.	Fech.
Outubro, 1955	31,00	32,08
Dezembro, 1955	31,18	31,93
Março, 1956	30,53	30,96
Maio, 1956	30,45	30,73
Julho, 1956	30,18	30,23
Outubro, 1956	30,19	30,41
Dezembro, 1956	30,18	30,34
Amo. Up. Milds.	—	33,25

Na abertura — Irregular, com baixa de 2 a 29 e alta de 4 pontos.

No fechamento — Estável, com alta de 2 a 79 pontos.

Cacau

NOVA YORK, 4

	Abert.	Fech.
Dezembro, 1955	30.25	30.40
Março, 1956	30.65	30.75
Maio, 1956	30.75	30.92
Julho, 1956	30.85	31.06
Setembro, 1956	30.95	31.25

Na abertura — Estável, com alta de 5 e baixa de 7 a 18 pontos.

No fechamento — Estável com alta de 10 a 20 pontos.

Vendas — 87 contrato.

Trigo

Fechamento

CHICAGO, 4

	Hoje	Ant.
Dezembro, 1955	2.0275	2.0337
Março, 1956	2.0437	2.0537

Panorama Econômico NO BRASIL E NO MUNDO

Redução de despesas governamentais na Inglaterra para corrigir a situação econômica

LONDRES, 4 — (AFP) — Uma redução das despesas governamentais e "tôdas as outras medidas necessárias" para corrigir a situação econômica da Grã-Bretanha, serão anunciadas logo que se torne a reunir o Parlamento, dentro de três semanas — declarou hoje o chanceler do Erário, sr. Richard Butler, ao tomar a palavra em Mansion House, no banquete anual oferecido pelo Lord Mayor aos banqueiros e comerciantes da "City" desta capital.

A declaração do chanceler do Erário seguiu-se à notícia de uma grave baixa das reservas em ouro e em dólares, da zona do esterlino, em setembro.

O chanceler não anunciou que medidas esperava tomar; o Parlamento é que decidirá. Disse, entretanto, que "os sacrifícios deverão ser partilhados equitativamente por tôdas as camadas da população".

As dificuldades da Grã-Bretanha, frisou, não são devidas à "inércia ou à preguiça". "Sofremos, antes, dos efeitos de uma expansão ativa de nossa economia, acompanhada de insuficiente moderação das despesas internas. Vai ser necessário moderá-las".

Declarou mais o chanceler do Erádio: "Não voltaremos atrás em nossa política de ampliação do comércio e de liberação dos pagamentos. Defenderemos a libra a todo preço".

Lançou o sr. Butler um novo apêlo aos Estados Unidos, em favor de um comércio mais livre e de uma política mai simaginativa, de "bom credor", servindo-se da ocasião para desejar ao presidente Eisenhower "rápido restabelecimento".

Tratando das estatísticas oficiais, anunciou o chanceler do Erário que, durante o primeiro semestre de 1955, a Grã-Bretanha registrara um "ligeiro excedente" nas trocas correntes com o resto do mundo, levado em conta o que resta da ajuda americana.

Assim resumiu o sr. Butler a situação econômica: De um lado, uma alta da produção e das exportações, e um "sentimento geral de confiança na Grã-Bretanha"; de outro lado, "uma grande alta das importações, a pressão de reivindicações de salários e aguda penúria de mão-de-obra".

A penúria da mão-de-obra e a das matérias-primas são devidas ao sucesso da Grã-Bretanha no desenvolvimento da sua capacidade industrial, ao mesmo tempo que à elevada taxa de consumo individual. Esta última é "ainda demasiado grande para os nossos recursos".

No que concerne às importções, o carvão, sòmente êle, custou, naquele ano, 47 milhões de libras, contra 6 milhões no ano anterior. "Cada tonelada de carvão que disperdiçamos ou que não produzimos, reduz as nossas reservas de ouro e de dólares, de aproximadamente sete libras esterlinas".

Em compensação, declarou o sr. Butler, a alta das exportações britânicas, em volume, será provàvelmente, neste ano, de dez por cento, em relação a 1954. Em particular, as exportações britânicas para os Estados Unidos serão "melhores do que há algum tempo". "E' necessário fazer-se um esfôrço bem maior, é preciso invadir novos mercados. Mas o nosso passado é bom".

No que concerne ao "deficit" registrado em setembro, pela Grã-Bretanha, no quadro da União Européia de Pagamentos, precisou o chanceler do Erário que "a quase totalidade dêsse prejuízo foi registrada durante a primeira parte do mês". "Depois do meu discurso no Fundo Monetário Internacional, disse, a especulação contra o esterlino cessou, e ao mesmo tempo a queda das nossas reservas e a alta do nosso "deficit" na UEP. Na medida em que o esterlino foi mais firme, as coisas melhoraram".

"Indiquei claramente, e com a concordância geral, que tencionamos tomar alguma medida no que concerne às trocas, até que tenhamos fortificado a economia interna e que a situação geral seja mais favorável".

Exportadas quase 2 milhões de sacas de café

As exportações brasileiras de café, em setembro, atingiram a..... 1.961,512 sacas de 60 quilos, isto é, as mais volumosas dos últimos sete anos, segundo revela o Instituto Brasileiro do Café.

Em igual mês de 1954 foram exportadas 837.686 sacas, em setembro de 1953 1.661.937 sacas; em setembro de 1952 1.627.434

Pelo que se vê acima, comparativamente ao mês de setembro do ano passado foram exportadas no mês findo mais de 1 milhão de Sacas de café para o exterior.

Mercado do café

a têrmo

NOVA YORK 4 (AFP) — No mercado do café a têrmo, o das entregas futuras de café "Santos" esteve irregular, e a maioria dos interessados se manteve afastada aguardando seja fixado o programa de câmbio do govêrno brasileiro.

O contrato "S" terminou em alta de 5 a 70 pontos vendendo 59 lotes; o contrato "M" fechou com altas que foram de 70 a 15 pontos, tendo vendido 3 lotes, e o contrato "B" terminou em alta de 50 a 60 pontos, tendo sido vendidos 19 lotes.

Os cafés colombianos estiveçam em tendência muito calma, mas sustentada, oferecendo-se o disponível de 71 1/2 a 72, o flutuante de 70 1/2 a 71 e outubro a 68.

Inspeção aos países produtores de café

WASHINGTON, 4 (AFP) — O sr. Francis Thomason, especialista em questões cafeeiras do Departamento da Agricultura, partirá no próximo sábado para uma viagem de 4 semanas pelos países latino-americanos produtores de café.

O sr. Thomason irá ao Brasil, Colômbia, Costa Rica e México, a fim, disse êle aos jornalistas, de compreender melhor o ponto de vista e os métodos de cálculo de colheita dos países latino-americanos.

O sr. Thomason também conferenciará com os adidos agrícolas das embaixadas dos Estados Unidos nêsses países. O economista do Departamento da Agricultura, passará uma semana no Rio de Janeiro onde conta conferenciar com os dirigentes do Instituto Brasileiro do Café. Em seguida irá à São Paulo, onde permanecerá 15 dias.

Disse o sr. Thomason que gostaria de visitar a região do Paraná. Em seguida, sua viagem o levará a Bogotá, onde demorará alguns dias, e em seguida Costa Rica, onde estudará as estatísticas cafeeiras centro-americanas. Finalmente passará uns dias no México.

Indústria madeira sueca

ESTOCOLMO (BISI) — Segundo o chefe de uma comissão especial encarregada de examinar os problemas da indústria madeireira no sul da Suécia, é possível produzir mais 500 mil toneladas de celulose nos próximos dez anos e mais 100 ou 150 mil "standards" de madeira.

A expansão da industria de celulose deverá incluir a construção de novas fábricas, mas também um plano para a operação ininterrupta das fábricas já existentes. Isto resultaria num aumento de produção correspondente a, pelo menos 450.000.000 de Coroas (4 bilhões de cruzeiros), tendo por base os preços atuais da polpa. A produção aumentada das fábricas de madeira poderia, por sua vez ser calculada num preço de 135.000.000 de Coroas — calculando ao preço mínimo de 900 coroas por "standard". Outros ramos da indústria florestal poderiam também ser incrementados. O excesso da produção depois de abastecido o mercado doméstico, seria para exportação.

Apesar de que os investimentos na Suécia devem ser restringidos, o chefe da comissão especial acima mencionada recomenda prioridade para os investimentos que possam dar substâncias e rápidos resultados. Isto se aplica especialmente na indústria florestal que, com um mínimo de mão-de-obra, pode dar grandes lucros. Os investimentos na indústria madeireira são, pois, de interêsse para o país e não podem ser adiados, apesar das necessárias restrições.

Madeiras brasileiras na Argentina

BUENOS AIRES, outubro (ANSINB) — A importação de madeiras moles brasileiras, que é controlada pela emprêsa oficial CIFEN E. N., nem sempre é feita em quantidade suficiente e em tempo oportuno comentam os interessados, que alegam ainda que as características e tipos do produto não se ajustam em todos os casos aos pedidos. A política do único comprador frente ao único vendedor não deu os resultados esperados.

As exportações brasileiras para outros países provocaram problemas de abastecimento na Argentina. A Confederação Geral Econômica solicitou ao Ministro da Indústria que se reserve ao comércio importador habitual, em lugar de CIFEN E. N., o direito de cuidar diretamente daquela importação.

Instalação na África de organização para venda de petróleo

PARIS — O "Omnium Français des Petroles" acaba de instalar na Africa Oriental Britânica, sob a denominação de "Ozo East African Petroleum Company", uma organização para venda dos produtos petrolíferos em concorrência com as emprêsas britânicas e americanas.

Os primeiros investimentos atingem um capital de 500.000 libras esterlinas e as construções necessárias, inclusive o estabelecimento do depósito central em Mombasa e de alguns depósitos regionais exigirão um período de 18 meses a 2 anos. O "Omnium Français" é associado à Sociedade Francesa de Petróleos, que se instalou em Johannesburgo no começo dêste ano. Essa sociedade obtém começar, daqui a alguns meses, a distribuir seus produtos na África do Sul e na Federação Rodesiana.

LEILÃO DE DIVISAS

Rendeu Cr$ 42.316.540,00 o leilão de divisas realizado ontem na Bôlsa de Valores do Rio, cujo resultado damos abaixo:

ESPÉCIES DE DIVISAS	Cat.	MONTANTE DAS DIVISAS Oferecidas	Liciadas	Sobras	ÁGIOS Mínimo	Máximo
US$ CHILE	1a	2.000	—	2.000	—	—
PRONTO	2a	24.000	24.000	—	40,10	40,20
	3a	2.000	2.000	—	37,10	37,10
	4a	1.000	1.000	—	50,00	50,00
	5a	1.000	1.000	—	100,00	100,00
£ ISLANDIA	2a	30.000	30.000	—	89,30	96,50
PRONTO						
-S$ ITÁLIA	1a	10.000	10.000	—	50,00	52,50
PRONTO	2a	7.000	7.000	—	97,00	97,00
	3a	10.000	10.000	—	125,50	125,50
	4a	2.000	2.000	—	221,00	221,00
	5a	1.000	1.000	—	353,00	353,00
US$ IUGOSLAVIA	1a	24.000	24.000	—	33,30	33,60
PRONTO	2a	115.000	115.000	—	37,00	37,60
	3a	84.000	84.000	—	40,20	41,30
	4a	12.000	12.000	—	60,10	60,30
	5a	5.000	1.000	—	104,50	104,50
US$ URUGUAI	1a	12.000	—	12.000	—	—
PRONTO	2a	12.000	12.000	—	30,00	30,00
	3a	30.000	5.000	25.000	35,00	35,00
	4a	5.000	—	5.000	—	—
	5a	1.000	—	1.000	—	—
A C L	1a	53.000	53.000	—	78,20	81,60
PRONTO	2a	49.000	49.000	—	90,70	91,60
	3a	58.000	58.000	—	126,00	130,50
	4a	3.000	3.000	—	251,00	251,00
	5a	2.000

Aventura carioca

— Pocha! que trabalhei hoje! Vou tomar um cafézinho.

Largou o esquadro e o lápis e deu fora. No café, pediu canoa, manteiga dupla. Reconsiderou: "Suspende a média, Baudelaire. Não quero nada, muchas gracias". Andou até a Brahma, onde comandou um macieira cinco estrêlas. Fazia calor.

Às onze e meia da noite, estava estirado debaixo da mesa, lambusado de vômito e bebida. Do mundo dos filisteus chegavam-lhe ruídos de copos, risos, frases de reprovação; que êle ouvia com a indiferença de quem já bebeu de todos os amargos. Súbito, no entanto, levantou-se com a agilidade dos bêbados e dos animais de grande porte. Alguém tinha exclamado: "Que miséria!". Dedo agressivo, partiu em direção da voz: "Miséria não, salaud, fartura, viu!". E, indo ao bôlso, produziu três notas de mil cruzeiros, e uma dessas imensas de quinhentos, a que chamava tapetes d'alma.

Deu-se o primeiro inesperado. O palpiteiro infeliz era justamente, sem tirar nem por, Passarinho, o magno:

— Passarinho, meu senhor e meu rei.

E mergulhou em soluços nos braços do amigo.

Passarinho, digno à bessa, entrara no bar para beber a negócios. Entretanto, era puro demais para ficar insensível ao pileque do outro.

— Vou te aplicar, garotão, um rabo de galo que te põe novo em fôlha.

Segredou ao garçon a receita misteriosa. O desenhista do Serviço de Engenharia engoliu a droga com repugnância. Ficou morto durante um quarto de hora. Ergue depois a cabeça, encarou com desprêzo os circunstantes miseráveis, limpou-se, penteou-se, bradou: "Meher Licht!" — o que significava "mais ar".

— Lapa, ordenou Passarinho ao miserável motorista.

— Passarinho, és o único sujeito genial de São Sebastião.

Sairam da Lapa dizendo horrores dela. Que pouca vergonha! Que senhoras mais feíssimas! Que prostituição mal prostituída! Que quatro de amarguras! Que funéreo cantar! Que tétricas figuras!

Em Copacabana, começaram pelo Posto 2. Passarinho ainda tinha o seu cartaz. Os gerentes se lembravam dêle e o respeitavam.

Às cinco e meia da manhã, estavam num boteco sujo da Rua Francisco Otaviano.

— Vamos tomar a cafiaspirina, ponderou Passarinho.

Cafiaspirina era a última, digo, a penúltima cipoada, que a última era no bar da esquina, perto de casa, para dar coragem de enfrentar a mãe dos Gracos.

— Duas brancas, Baudelaire.

O português vetou de cara fechada. Não servia coisa nenhuma. Fôssem baixar em outro centro. O desenhista do S E. foi às barbas do luso: "Sabe com quem V. Exa. está falando?".

— Pode ser até o presidente que pouco se me dá.

— Pois não é nada disso, seu Camões. Aqui está o Parrarinho, ouviu?

— Que vá passarinhar em outro lugar, trocadilhou com maus modos o português.

Passarinho pegou de uma garrafa, o desenhista pegou de uma cadeira. O bate-bôca prosseguiu. Insulto vai, insulto vem, chegaram ao botequim dois soldados de polícia.

— Passarinho, querido.

Sob o olhar pasmado dos circunstantes miseráveis, a lei e a desordem se abraçaram. O policial, com um sorriso, inteirou-se do ocorrido, cortando a exposição do português:

— Escuta aqui, velho, sabe quem é êste cidadão?

— Um tal de Canarinho mas não está certo êle dar alteração onde não mamou suas cachaças.

Sentaram-se, pediram quatro pernambucanas. O dono do boteco disse que palavra de rei não volta atrás. Passarinho fêz um gesto para o soldado: êste lhe passou o revólver. De Colt em punho, chegou ao bravo pelo lusitano:

— Serve ou não serve. Bocage?

— Assim eu sirvo mas vou queixar-me depois ao comissário.

Beberam, riram, lembraram os bons tempos. À saúde. Passarinho comprou uma garrafa de uísque. Deparam com uma fila para beber leite! Já pra casa, seus cafajestes!

E Passarinho espetava homens e mulheres com o cano da arma. Gritos de pânico e protesto.

Dispersada a bicha. Passarinho descarregou o tambor contra as vagas verdes do oceano.

No distrito, com muita dó dos presos, Passarinho serviu uísque para todos. Pobrezinhos! A garrafa rodou de bôca em bôca.

Chegando, o comissário falou para o plantão:

— Ué, a turma hoje está com a cachorra.

Deu uma espiada nos detidos:

— Passarinho, meu filho, há quanto tempo!

Elza Maxwell x Luís que é Carlos
Muitos sôcos no Embassy de Londres

1 Um dos ases da reportagem brasileira é o jovem cearense Luís Carlos Barreto, que representando a revista "O Cruzeiro", fêz a viagem de Elza Maxwell pelo Mediterrâneo. Sábado passado fiz questão de le' -lo ao meu programa na Rádio Tupi. E' preciso explicar que sòmente três jornalistas foram admitidos a bordo, tendo Luís Carlos batido mais de oitocentas chapas, muitas das quais já foram publicadas nos últimos dois números daquela revista. Falou do sucesso enorme de Olivia de Havilland com o povo grego, do charme da Condessa de Ribes, da beleza da senhora Consuelo Crespi, da alegria da senhora Aimée de Heeren e do interêsse e seriedade do senhor Paulo Reynaud, ex-presidente do Conselho de Ministros da França. Contou que Elza Maxwell apanhou um resfriado fortíssimo e passou dez dias de viagem de cama. Contou ter sido único a fotografar a apresentação da comitiva ao Rei Paulo e Rainha Frederica e que depois queriam tirar-lhe o filme, por ser absolutamente proibido, mas que Elza deu um jeito e as fotografias vieram para o Brasil. Contou que o número total de convidados era de cento e quatro e dois iates menores acompanhavam o navio principal. Contou o incidente com o venezuelano Herrera, que tendo comprado uma cabeça de mármore antiga, exatamente no mesmo dia em que uma outra cabeça foi roubada de um museu, viu a polícia ir ao seu encontro para um interrogatório. Depois tudo ficou esclarecido. Contou também que os resultados dessa promoção turística já estão sendo sentidas, pois muitos estrangeiros que iam só até a Itália, estão procurando a Grécia e o Dodecaneso e os países do Oriente Médio.

Calcula-se que daqui há uns anos, esta parte do Mediterrâneo será tão visitada como a Costa Azul.

♣

2 **Ao senhor Rufus B. de Mon Claudi, William Shakespeare Júnior agradece, mandando dizer que já está quase bom.**

♣

3 Seguiram para uma exposição em Neuchatel diversas obras de artistas brasileiros. Os artistas que representarão o Brasil são: Victor Brecheret, Zélia Salgado, Franz Weissman, Maria Martins, com esculturas. Milton Dacosta, Alberto da Veiga, Guignard, Déa Campos Lemos, Djanira Motta, Abraham Palatnik, Ivan Serpa, José Antônio da Silva, Elisa Martins da Silveira e Lygia Clark enviaram pinturas, sendo que, de Lygia Clark, seguiram também três maquetes.

Vão, ainda, figurar nesta mostra 10 trabalhos dos alunos do Curso Ivan Serpa do Museu de Arte Moderna do Rio de Janeiro e 7 trabalhos do Centro Psiquiátrico Nacional.

Princesa Margaret Rose: Eden foi pedir à Rainha. O que?

4 **Foi com prazer e carinho que Gilda e eu recebemos notícias do casal Salim Neder, que se encontra no momento passando uma temporada de descanso e esquecimento em Campo Grande. Ficamos contentes em saber que o estado de espírito de ambos já está bastante melhor.**

♣

5 A senhora Paulino Limpo de Abreu, aconteceu sábado com uma pequ a reunião em seu apartamento, da qual tomaram parte o senhor e senhora Adolfo Cláudio Graça Couto, senhor e senhora Murilo Gondim, senhora Margarida Rivero senhorita Anna Rosa Lessa, senhores Hélio Fernandes, Oscar Simon, Fernando Ferreira, Antônio Maria e Fernando Dourado Lopes. Houve ceia, joguinho e muito bate-papo.

♣

6 **A Princesa Margaret continua a dar o que falar. Agora todos os jornais inglêses noticiam a sua recente entrevista com o Primeiro Ministro Sir Anthony Eden. O "Daily Sketch" por exemplo escreve: "A Princesa Margaret teve uma entrevista com Sir Anthony Eden. Depois a princesa, com um semblante grave, dirigiu-se com os outros membros da família real, à Igreja de Crathie, para assistir ao Ofício Divino. Centenas de pessoas esperavam em redor da Igreja para vê-la, pensando que a decisão vital acabava de ser tomada a respeito dos rumores segundo os quais ela desejaria desposar o coronel Peter Towsend".**

O "Daily Sketch" afirma igualmente que o Primeiro Ministro que regressou a Londres ontem à noite, conversou durante várias horas com a Rainha Elizabeth. "Se foi decidido fazer uma declaração pública a respeito desses rumores, acrescenta o jornal, será preciso que se consultem os "Dominions".

♣

7 O pintor José Carlos da Silva Costa, está fazendo sucesso no duro com sua exposição na Petite Galerie. Quando estivé lá, o lugar encontrava-se repleto de visitantes como a senhorita Vera Mendes Pimentel, cronista Pomona Politis, senhora Nilza Vasconcelos, senhor e senhora Mauricio Rinder, senhoras Leila Limpo de Abreu e Lêda Frias, senhores Oscar Simon Luís Bastian Pinto e Comandante Valim. O Barão Max Stukard, segundo fui informado ficou entusiasmado com a exposição e principalmente por três quadros.

♣

8 **O Embaixador dos Estados Unidos e a senhora Dunn, estão decididamente convidando para um "cock-tail" no dia 11, às 19 horas.**

♣

9 Muitos de vocês devem estar lembrados da jovem Maria Sveva, filha do Duque e da Duquesa Gaetani Dell'Aguilla D'Aragona, que no ano passado estêve aqui no Rio, e foi apresentada à nova geração pela senhorita Carmen Salem. Agora chega a participação de seu casamento em Roma com o Marquês Andréa Cavallatte de Rossi, acontecido na Igreja de São Gregório.

♣

10 **Os juizes dos Estados Unidos estão assustados com o novo processo de deturpar as declarações gravadas em fio ou fita, isto é, um t' o cuidadoso pode numa gravação de mais de meia hora, fazer cortes e trocar a colocação das palavras de maneira a mudar o sentido do que foi gravado. Isso já aconteceu 2 vêzes em processos recentes.**

♣

11 Em Londres existe um clube bizantinamente "snob" chamado "Embassy". A outra noite aconteceu um episódio muito pouco britânico. Uma estrêla de cinema chamada Diana Dors (a Marilyn Monroe da Inglaterra), entrava loira e boa com o seu marido. O ex-noivo da moça encontrava-se localizado no bar. Avançou dois passos e calçou o marido. Este que detesta ser jogado no chão entrou firme e derrubou o outro. A moça (loira e boa) desmaiou. O ex-noivo foi expulso e bateu com o "smocking" na calçada. O marido ficou com o nariz sangrando. Os jornais abriram manchetes.

♣

12 **Ontem foi (como estava previsto) a última representação dos meninos e das meninas do "Lido" de Paris. Acontece que por pouco a companhia não segue para Caracas, porque o empresário venezuelano não havia depositado os 33 mil dólares das passagens. Faltavam poucos minutos para às 5 horas (que era a hora-limite ou hora-ultimatum) quando a companhia de navegação avisou ao empresário francês (que é italiano) que o $ havia sido depositado. O senhor Dante Vigiani, que já estava pegando outro contrato ficou macambuzio e foi... preparar a nova bomba que êle anda escondendo. Ora se anda.**

♣

13 Dois artistas que estiveram no Rio andam pelo mundo fazendo propaganda das nossas coisas. Um é George Hulmer que no México incluiu no repertório músicas e piadas brasileiras.

O segundo artista é a minha amiga Connie Moore que funciona no "Maisonette" do St. Regis Hotel e que tôdas as noites, antes de cantar "Aquarela do Brasil", recorda com simpatia os dias que passou aqui.

Boa amiga. Ótima "praça".

♣

14 **Bizantinamente todo mundo votou. Vamos ver. Agora é pijama listado e tudo.**

Sociedade

NOTÍCIAS

AS ESTRÉIAS DE HOJE — no Serrador Raul Roulien apresenta "Ninguém Dorme em Florença" e no Dulcina a Companhia Renata Fronzi-Cesar Ladeira com a revista "Piu piu pra você".

Como sempre acontece, nesta cidade, dois espetáculos estreiam numa mesma noite e a crítica vai ter de escolher "Piu piu", que promete ser uma revista divertida, ou "Ninguém Dorme em Florença", com Roulien na pele de Cellini. As estréias teatrais, numa mesma noite, vêm acontecendo agora até nos Circos, pois numa tarde dessas – depois de longa ausência e muitas saudades – dois circos pousaram e nos mandaram convites para seus espetáculos – qual dêles escolher? Infelizmente perdemos o convite do Garcia.

Hoje é "Piu piu pra você" e "Ninguém Dorme em Florença". Renata no Dulcina e Mara Rúbia no Serrador. Como aplaudí-las ao mesmo tempo? No Serrador Roulien deixou a barba crescer para um elegante Cellini, Neli Rodrigues será a "Ângela", e como diz a publicidade da emprêsa – "a santa ingenuidade que incendeia corações"; também Mara, lourissima condessa, e Cataldo, Labanca, Hilda Cândida e outros, todos afiadíssimos e prometendo divertir em "Ninguém Dorme em Florença".

No Teatro Dulcina Renata Fronzi, Cesar Ladeira e Haroldo Barbosa assinam "Piu piu pra você", no dizer de Cesar uma revista "cem por cento revista" e que reúne números dos famosos "Cafés Concertos" com os quais Cesar e Renata iniciaram suas atividades teatrais. No elenco além de Cesar e Renata, veremos a bela Glória May, Rui Cavalcanti, Chocolate, Tamaris, Dirce Pires, Pina Brunete, Glória Norton, Sandra Sendré e outros valores do teatro musicado.

—

P. S. — A estréia para a crítica de "Piu piu pra você" será amanhã, às 22 horas (Segunda sessão).

—

"PLUFT, O FANTASMINHA" — é mais uma peça infantil de Maria Clara Machado, que o Tablado está apresentando. Liderando o elenco, no papel do Fantasminha Medroso, está Carmen Sílvia Murgel, a simpática "Irmã Constance" dos Diálogos das Carmelitas. Leve seu filho para ver "Pluft" que está no palco do Patronato da Gávea (Av. Lineo de Paula Machado, 795 - tel.: 26-4555), todos os sábados às 17 horas e aos domingos às 15,30 e 17 horas.

Mara Rúbia

—

MISS CLAUDE VINCENT — crítico teatral da "Tribuna da Imprensa", fará em data ainda a ser marcada, uma conferência sôbre "O Teatro Inglês Atual", no Curso de Literatura Teatral organizado pela ABCT.

O Festival Francisco Mignone

Murilo Miranda, em sua gestão como Diretor do Teatro Municipal, está interessado em organizar uma serie de concertos da música brasileira moderna. O «Festival Francisco Mignone», que será realizado durante este mês, apresentará obras diversas deste compositor, incontestavelmente num dos nossos mais vigorosos sinfonistas. O Festival vai desdobrar-se em três concertos, sendo realizados o 1º e o 2º no «Foyer» do Teatro Municipal, dedicados a obras de camera. O último constatará de obras sinfonicas.

Abrindo o Festival, o poeta Manoel Bandeira fará uma conferência sobre Francisco Mignone, cuja obra lhe é muito conhecida.

Aliás, no 2º recital composto de música para canto, foram incluidas quatro composições sobre poemas de Manoel Bandeira, devendo também ser executado, no concerto final, o Oratório «Alegrias de Nossa Senhora», também sobre versos do poeta.

Tanto esta obra quanto a «3ª Fantasia Brasileira» (para piano e orquestra) são desconhecidas no nosso público.

Nesta última composição, Arnaldo Estrela será o solista, atuando com a Orquestra do Teatro Municipal.

Os outros dois solistas serão a cantora Carmen Pimentel e o pianista Sergio Varela Cid. A escolha desse jovem e talentoso artista português foi feliz, não só pelas qualidades do interprete como pela circunstância de familiarizá-lo com a obra do mestre brasileiro, que naturalmente será de agora em diante incluida em seus recitais realizados no estrangeiro.

No dia do último concerto, será inaugurada no Teatro uma placa comemorativa, feita por Bruno Giorgi. Ficam assim associados ao «Festival Francisco Mignone» grandes artistas brasileiros, entre os quais esse escultor, o pianista Arnaldo Estrela e Manoel Bandeira, o nosso maior poeta.

O PROGRAMA DO FESTIVAL MIGNONE

Ficou assim organizado o programa do «Festival» Francisco Mignone»:

1º CONCERTO: dia 10 de outubro corrente, às 21 horas, no Foyer do Teatro Municipal, a) Conferência de Manoel Bandeira; b) Quatro Sonatinas (1950-1951) para piano; c) Quatro Valsas Chôro (1955); d) Sexteto (1937) para piano, flauta, oboé, clarineta, trompa e fagote.

Solista: Sergio Varela Cid.

2º CONCERTO, dia 27 de outubro corrente, às 17 horas no Foyer do Municipal com o seguinte programa de músicas para canto:

a) Omar Khayyám (1932)

1. Les rubáingat — 2. Oh! Viens avec le vieux Khayyám — 3. Ah! ma bien aimée... — 4. L'espérance de ce monde — 5. Et le désert sera mon paradis... — 6. Et cette herbe délicieuse — 7. Reiarde la rose qui fleurit prés de nous.

b) Carlos Drummond de Andrade (1938) «Alguma Poesia» — 1. Cantiga de viuvo — 2. O que fizeram do Natal — 3. No meio do caminho — 4. Lagôa — 5. Luadrilha.

c) Oneyda Alvarenga (1943) — «A menina boba»

d) Manuel Bandeira (1937) — 1. Pousa a mão na minha testa — 2. Berimbáu — 3. Dentro da noite — 4. Dona Janaína. — Solista: Carmen Pimentel.

3º CONCERTO, dia 31 de outubro corrente, às 21 horas, no Municipal, devendo ser executadas:

a) Festa nas Igrejas (impressões sinfônicas sobre ilustrações de Mário de Andrade (obra composta em 1940). b) 3ª Fantasia brasileira para piano e orquestra (obra escrita em 1934 e dedicada a Tomás Terán; c) Alegrias de Nossa Senhora — (Oratório) Versos de Manoel Bandeira (obra composta em 1948 e dedicada ao dr. Jorge Gouvêa) Solistas, Côro e Orquestra. Solista: Arnaldo Estrela. Inauguração de uma placa do escultor Bruno Giorgi.

A TEMPORADA OFICIAL DE BAILADOS

Em consequência do enorme sucesso alcançado pelos famosos bailarinos estrangeiros, em conjunto com o Corpo de Baile do Teatro Municipal, e especialmente por essa formidável dupla constituida por Nora Kovach e Istvan Rabowsky, levando o público a verdadeiro delírio, no magnifico programa de estréia, a Direção do Teatro Municipal, considerando ter sido enorme a quantidade de pessoas que não puderam achar colocação nas récitas anteriores, decidiu realizar duas récitas extraordinárias, uma vesperal e outra noturna, que serão realizadas, respectivamente, amanhã, quanta-feira, às 17 horas e sábado próximo, dia 8, às 21 horas, com o mesmo programa da estréia, constituido por «Lago dos Cisnes», «Dom Quixote», «Galope Moderno», «Composição Abstrata» e o deslumbrante «Salomé», um dos «ballets» mais espetaculares apresentados até hoje no Rio, com a bela música de Richard Strauss e a impressionante coreografia de Paul Szillard.

Acham-se à venda os ingressos para essas duas récitas extraordinárias, quando a lotação do Municipal ficará, com certeza, mais uma vez, esgotada.

SEXTA-FEIRA PRÓXIMA: SEGUNDA RÉCITA DE GALA COM NOVO PROGRAMA

Para depois de amanhã, sexta-feira, dia 7, às 21 horas, está marcada a segunda récita da Assinatura de Gala, com novo e interessantíssimo programa, constituido por «Pas-de-Quatre», com música de Pugni e coreografia de Perrault, readaptada por Tatiana Leskova; «Pas-de-deux», do bailado «Casse-noisettes», música de Tchaikowsky, coreografia de Petipa; «Narcisse», música de Ravel, coreografia de Nina Verchinina; «Ballet-Academy», bailado novo para o Rio, com música de G. Enesco e coreografia de Paul Szillard; e a deslumbrante «Scheerazade», que há muitos anos não se representa no Rio, com música de Rimsky Korsakoff e coreografia de Fokine.

Êste soberbo programa será repetido na segunda vesperal de assinatura à tarde de domingo próximo.

MALAGOLI NA «GALERIA DE ARTE»

«A Galeria de Arte, rua Xavier da Silveira, 19-A, vem a inaugurar, hoje, 5 de outubro a exposição de Malagoli, que seguirá até o dia 20 do mesmo. A exposição poderá ser visitada diariamente de 9 às 22 horas.»

REPERTÓRIO DO «BALLET THEATRE»

Data dos primeiros anos de atividade do «Ballet Theatre» a criação de «Billy the Kid», bailado tipicamente americano, inspirado em episódio da Guerra Civil, com música de Aaron Copland. Na primeira temporada da Companhia americana no Brasil, o bailado foi encenado, com grande sucesso. A coreografia é de Eugene Loring, um dos fundadores do «Ballet Theatre»; os cenários, de Jarod French, que tem assinado outras composições cenográficas de interêsse. «Billy the Kid» desenvolve-se em onze episódios, e relata a vida aventurosa do famoso «fora da lei» Billy (William Bonney), um garoto endiabrado cujas façanhas marcaram época na crônica policial dos Estados Unidos. John Kriza, primeiro bailarino do «Ballet Theatre», foi o criador do papel de Billy, sem dúvida uma das interpretações mais difíceis da arte coreográfica contemporânea, exigindo do intérprete, além de perfeito domínio técnico, dotes dramáticos anreciáveis e compleição acrobática. «Billy The Kid» assinala um dos momentos característicos da evolução do bailado norte-americano moderno, e é tido, merecidamente, como uma das obras de maior interêsse do repertório do «Ballet Theatre». Está incluído entre os números que, possivelmente, serão levados durante a próxima temporada dêsse conjunto coreográfico no Teatro Municipal, a iniciar-se no dia 17 do corrente. Estão abertas as assinaturas para três récitas noturnas e três vesperais.

REGISTRO

ANIVERSÁRIOS

FAZEM ANOS HOJE

SENHORES:

Antônio Bento — Passa hoje a data natalícia de Antônio Bento de Araújo Lima, um dos nossos mais antigos companheiros, crítico de arte de nomeada e procurador da Justiça do Trabalho. Dado o grande círculo de suas amizades nos meios artísticos, intelectuais e jurídicos, é natural que o dia de seus anos seja também um dia de festa para os seus amigos, admiradores e colegas.

— Senador Assis Chateaubriand; Ciro dos Anjos; escritor Renato Bitencourt; Pedro Paulo de Morais Rêgo, Nestor Medeiros; Albino A. Moreira; Valdemar Lopes; Américo Guimarães; Hugo Romano; Abner de Freitas; Eurico Nogueira; Humberto Grande; Alvaro Verneck; José Joaquim Dias; Alfredo Marques; Oscar Vitorino Moreira; Max Rossemfield; Daniel Rodrigues Pereira; Aloísio Câmara de Paula Barros; José Rodrigues Lima; Alvaro Aguirre da Silva Santos; Edmar Carvalho; Joel de Sousa; Manoel Teixeira Gomes; Fernando Basadona de Oliveira; professor Dario Joaquim Almeida da Silva; Eurides Pinheiro de Oliveira; Evangelista Batista de Carvalho, Cesar Antônio Pinheiro; Albino Moreira.

SENHORAS:

Gilda Pitanga Campista; Tarcília Marques de Sousa; Maria Martins Vasconcelos; Ema de Azevedo Saião.

SENHORINHAS:

Cláudio, filho do casal Moisés Rosanes. Fontinha.

NASCIMENTOS

Cláudio, filho do casal Moisés Rosanes.

CASAMENTOS

No dia 29, da senhodinha Neli, filha da viúva Irena Cunha Gonçalves, com o sr. Nilo Reis, às 18 horas, na Igreja de São Sebastião

'COCK-TAILS"

No próximo dia 7, às 19 horas, o sr. Hans Bayer, adido de imprensa da Embaixada da Alemanha, e senhora, oferecerão um coquetel na rua Marechal Mascarenhas de Morais, 92, apto. 801.

HOMENAGENS

Prof. Dante Costa — O Govêrno do Estado de Minas Gerais concedeu ao professor Dante Costa a Grande Medalha de Honra da Inconfidência, em homenagem aos serviços prestados por êsse educador à cultura no Brasil, especialmente no campo da saúde pública e da alimentação.

VIAJANTES

O embaixador do Brasil no Panamá e a sra. Boulitreau Fragoso partirão no próximo dia 12 do corrente, quarta-feira, pelo "SS Argentina", com destino a Nova York. O embarque terá lugar no Touring Club, às 11 horas.

MÚSICA SELETA

A Polydor lançará, ainda este mês, o seu primeiro suplemento de LPS, com os seguintes albuns: Melodias Dançantes», com Pau D'Agua — «Smile»; My Melancholy Baby»; «Rose of Washington Square»; «Lights Out; Glad Rag Dolls»; «Madlin Madlin Home»; «Shine» e «In The Mood». SUCESSOS QUE CONQUISTARAM O MUNDO (Melodias dançantes): Int The Moo

Sílvia Teles, cantora da Mayrink Veiga e dos discos Odeon, é, indiscutivelmente, a maior revelação feminina de 1955. O seu próximo disco, que deverá ser lançado dentre alguns dias, vem sendo aguardado pelos discófilos, com grande ansiedade

— Wenn froh ein sied erklingt — Patrulha Americana; — Tango Bolero — Sauth American Take it Away — Ein Student Geht It Vorbei — Ciribiribi — Night and Day — La Cumparsita — La Cucaracha — GILBERTO ROUSSEL C/ PAUL DURAN E SEU CONJUNTO: Eu te escolhi — Alvorada do Passarinhos — Rainha Musette — Os Caçadores do Alaska — Padam... Padam — Idilio Japonês — Viajem a Cuba — Bella Música. O LP Je Catharine Valente será lançado sòmente ..o mês de novembro.

MÚSICA SELETA PARA A SUA DISCOTECA: — (Discos Angel) —

PIANO

DEBUSSY: Livro prelúdios por Walter Gieseking

«Danseuses de Delphes» — «Voiles» — «Le vent dans la plaine» — «Les sons et les perfums tournent dans l'air du soir» — «Les collines d'Anacaprta» — «Des pas sur la neige» — «Ce qu'a vu le vent d'ouest» — «La fille aux cheveux de lin» — «La sérénade interrompue» — «La cathedrale engloutie» — «La danse de Puck» — «Ministrels».

DEBUSSY: Quinze peças para piano por Walter Gieseking.

«Danse» — «Rêverie» — «Arabesque» — n. 1 em Mi Maior — «Arabesque» n. 2 em Sol Maior — «Nocturne» — «Valse romantique» — «L'Isle joyeuse» — «Le petit negre» — «Masques» — «Danse bohemienne» — «Ballade» — «Mazurka» — «La plus que lente» — «Berceuse héroique» — «Hommage à Haydn».

VIOLINO COM ORQUESTRA

KRATCHATURIAN: concerto para violino.

Igor Oistrakh ao violino e «The Philarmonia Orchestra» sob a regência de Eugene Goossens.

BEETHOVEN: Concerto em Ré Maior — Opus 61 — para violino e orquestra Yehudi Menuhin ao violino e «The Philarmonia Orchestra» sob a regência de Wilhelm Furtwangler.

MENDELSOOHN: — Concêrto para violino em Mi Menor, Op. 64. Orquestra Filarmônica de Berlim.

BEETHOVEN: — Romance N. 1 em Sol Maior, Op. 40 — Romance N. 2 em Fá Maior, Op. 50. — The Philarmonia Orchestra — Yehudi Menuhin ao violino e Wilhelm Furtwangler na regência.

ORQUESTRAS

RICHARD STRAUSS: Poêma Sinfonico «Don Juan» Op. 20 — Poêma Sinfônico «Till Eulenspiegels Lustige Streiches» — Op. 28 — Wilhelm Furtwangler regendo a Orquestra Filarmônica de Viena.

TCHAIKOVSKY: Romeu e Julieta — «Ouverture» Fantasia.

BORODIN: Danças Polovetsianas de «Principe Igor».

MOUSSORGSKY: Uma Noite na Montanha Deserta. Igor Markevitch regendo a «Orchestre National de La Radiodiffusion Française» (Côro sob a direção de R. Alix).

TCHAIKOWSKY: Sinfonia N. 4 em Fá Menor Op. 38 — Herbert Von Karajan regendo «The Philarmonia Orchestra».

MOZART: Sinfônia Concertante em Mi Bemol Maior K. 297 B — Serenata em Sol Maior K. 297 B — «Eine Kleine Nachtmusik» — Herbert Von Karajan regendo «The Philarmonia Orchestra».

Publicamos, abaixo, a relação completa dos artistas que integram o «cast» da Copacabana:

CANTORAS

Adelaide Chiozzo
Angela Maria
Carmen Costa
Diamantina Gomes
Dolores Duran
Heleninha Costa
Olivinha Carvalho
Carminha Mascarenhas
Esterzinha de Souza
Inezita Barroso
Leny Eversong
Maria Simonetti
Miris de Oliveira
Carmelia Alves

CANTORES

Alfredo Simoney
Francisco Magno
Mario Martins
Wilfredo Fernandes
Jorge Veiga
Catulo de Paula
Black-Out
El Cubanito
Gilberto Alves
João Dias
Jackson do Pandeiro
José Tobias
Paulo Tito
Roberto Silva
Jimmy Lester

CONJUNTOS VOCAIS

Trio Maraba
Titulares do Ritmo
Duo Brasil Moreno
Trio Los Pampas
Duo de Las Américas
Trio Harmonico
Os Cancioneiros

SOLISTAS

Alencar Terra (acordeon)
Altamiro Carrilho (flauta)
Avena de Castro (citara)
Moacyr Silva (saxofone)
Pernambuco do Pandeiro
Valdir Calmon (piano)
Aloísio (acordeon)
Armando de Souza Lima (piano)
Betinho (guitarra)
Nozinho (saxofonista)
Paschoal Meililo (piano, acordeon e saxofone).

ORQUESTRAS

Silvio Mazzucca
Valdir Calmon
Bandinha de Irio

CONJUNTOS INSTRUMENTAIS

Quarteto Excelsior
Paschoal Melillo
Betinho
Aloisio
Filhinho

Visite O MAGAZIN MULHER RENDEIRA
Rendas e bordados da Ilha da Madeira e do Ceará
FACILIDADE DE PAGAMENTO
Rua do Carmo, 5 - 2.º andar - Tel. 32-0489

Com a corda

MAX NUNES, com os cacoetes antes de tudo, está em ritmo de "com a corda tôda" no seu "Hotel da Sucessão". E' tão bom o texto do programa que eu consegui concordar com aquêles comediantes da Tupi.

Mudança

DEI carona de companhia ao Victor Costa por intermédio do seu cadillac. Victor Costa me deu notícia do estalo maravilhoso: os estúdio da Mayrink Veiga vão para Copacabana, levando seus programas (de humorismo) e dando oportunidade à gente de inventar umas bossas-novas na base de grande orquestra. Eu, particularmente, acho muito melhor e tenho razão de pensar assim porque é assim que o Victor Costa pensa e, em matéria de rádio, ninguém pensa melhor do que êle. Nem faz.

Urbano Lóes

HOJE Urbano Lóes gozou apenas 30 pessoas. Ia fraco.

Parabéns

A DATA de ontem assinalou mais um aniversário natalício da senhora Zilda do Amaral Gurgel, a gentileza em pessoa, simpatia deste tamanho em matéria de gestos, sorrisos, sacudir de cabelos e presença geral.

(Esta coluna, radiante, canta o "Parabéns prá você".)

Desmentido

OS MEUS amigos Manoel Braga e Wilma Faria que me desculpem. Sou, antes de mais nada um rapaz educado e desacostumado a melindrar quem quer que seja. Assim, apresso-me em desmentir com tôda veemência o fato de ter incluído os seus nomes na lista dos radialistas juscelinistas, que me chegou às mãos, aliás na sexta-feira última, procedente do comitê dirigido, ao que me parece, pelo senhor Heber Lobato.

Os referidos radiatores nunca foram Juscelino, optaram por outro candidato e não alardearam qualquer preferência JJ.

As desculpas desta coluna e êste outro esclarecimento: várias foram as listas publicadas em vários jornais, como DIARIO CARIOCA, "Diario da Noite" etc, e quase tôdas transcritas nesta coluna tôda peixe-vivo. Daí o meu equivoco na hora das explicações pessoais ter dito ao senhor Manoel Braga tratar-se de transcrição de um periódico. Absolutamente, não foi. Apenas cópia de uma lista que, como muitas outras, me chegaram às mãos.

Mais uma vez, peço desculpas pela mancada involuntária.

EM TEMPO: estou às ordens para quaisquer outros desmentidos E' possível, em face de, da lista ser inteiramente falsa. (Será que vou ficar sózinho ao lado da maior bossa mineira?)

A Mocinha Chamada Violeta

Os rapazes pararam o carro no meio da estrada e levaram a jovem até o baile. Após a dança, voltaram, ela indicou onde morava. Pouco depois os jovens a procuraram... então veio a revelação fantástica. Leia em Seleções de outubro o estranho caso da mocinha Violeta, e mais 31 outros artigos de palpitante atualidade, além do resumo de um livro fascinante. «Céu Deserto». Adquira hoje mesmo o seu exemplar de Seleções de outubro. À venda em tôdas as bancas de jornais.

CARTAZ

TEATROS

CARLOS GOMES — 22-7581 — "O ÉBRIO". Mat com Vicente Celestino. Às 20 e 22 horas. Vesp. aos sábados e domingos às 16 horas.
COPACABANA - 57-1818 - "E' preciso Viver", às 21,30 horas. Vesp. as quintas, sábados e domingos às 16 horas.
DULCINA - 32-5817 - "Piu Piu Prá Você" — Cia. Renata Fronzi-Cesar Ladeira. Às 20 e 22 horas. Vesp. às quintas, sábados e domingos às 16 horas.
DUSE - 22-1239
FOLIES - 27-8216 - "Color Revue", às 20 e 22,20 horas. Vesp. às quintas, sábados e domingos às 16 hs.
GINÁSTICO - 42-4090 - "Santa Maria Fabril". TBC, às 21 horas aos sábados e domingos, sessões às 20 e 22 horas. Vesp. às 16 horas.
GLORIA - 22-8216 - "Miloca Recebe aos Sábados"; às 21 horas. vesp. às quintas, sábados e domingos às 16 hs.
JARDEL - 27-8717 - "Precisa-se de um Presidente"; às 20 e 22 horas. vesp. às quintas, sábados e domingos às 16 horas.
JOÃO CAETANO - 43-4278 - "Uma Noite no Lido de Paris". Às 19,45 e 22,30 horas.
MADUREIRA - "Vê se me Esqueces" — Revista, com Zaquia Jorge, às 20 e 22 horas, aos sábados e domingos vesp. às 16 horas.
MUNICIPAL - 42-3103
RECREIO — 22-8164 — "Sonho de Valsa". Opereta, às 21 horas. Vesp. às quintas, sábados e domingos, às 16 horas.
REPUBLICA — 22-0271
RIVAL — 22-2721 - "Espôsa em Circulação", às 21 horas. Vesperais às quintas, sábados e domingos às 16 horas.
SERRADOR - 42-6442 — "Ninguém Dorme em Florença" As 21 horas, aos sábados e domingos às 20 e 22 horas. Vesperais às quintas, sábados e domingos às 16 horas.
TABLADO - 26-4555 - "Pluft, o Fantasminha". Aos sábados às 17, domingos às 15,30 e 17 horas".
TEATRO DE BOLSO — 27-1037 — "S. Exa. em 26 Poses", às 21 horas. Vesp. aos sábados e domingos, às 16 horas.

CINEMAS
OS LANÇAMENTOS

A VALSA ETERNA (**The Dancing Years** — Allied Artists). Melodrama, contando a história de um compositor que, ao encontrar a glória não pode mais recuperar a mulher a quem amava. Technicolor. Direção de Harold French. ELENCO: Denis Price, Giselle Preville. Nos cinemas VITORIA, COPACABANA, BOTAFOGO, MARACANÃ, CENTRAL, D. PEDRO: às 14,00 — 15,40 — 17,20 — 19,00 — 20,40 — 22,20 horas.
AS INFIÉIS (**Le Infidell** — Art-Films). História desenrolada na alta sociedade de Roma, com forte dose de crítica aos costumes, na tradição do neo-realismo. Direção de Steno & Monicelli. ELENCO: Gina Lollobrigida, Anamaria Ferrero, May Britt, Pierre Cressoy, Irene Papas. Nos cinemas RIVOLI, AZTECA, PRESIDENTE, IMPERATOR, COLISEU, S. PEDRO: às 14,00 — 16,00 — 18,00 — 20,00 e 22,00 horas.
HOMENS QUE SÃO FERAS (**Rage at Dawn** —RKO). Um "western" biografando os irmãos Reno, famosos bandoleiros do velho Oeste. Direção de Tim Whelan. ELENCO: Randolph Scott, J. Carrol Naish, Forrest Tucker e Mala Power. Nos cinemas PLAZA, (a partir do meio-dia) e ASTORIA, OLINDA, RITZ, COLONIAL, PRIMOR, HADOCK LOBO, MASCOTE: às 14,00 — 16,00 — 18,00 — 20,00 e 22,00 horas.
O IMPERADOR DE CAPRI (**L'Imperatore di Capri** — Art-Films). Apuros de um monarca dado a aventuras galantes com as vítimas de suas conquistas. Direção de Luigi Comencini. ELENCO: Totó, Yvonne Sansom, Marisa Merlini. Nos cinemas PATHÉ, ART-PALACIO, S. JOSÉ, PARATODOS, S. JORGE: às 14,00 - 15,40 - 17,20 - 19,00 - 20,40 e 22,20 horas.
CAPITÃO KIDD E A ESCRAVA (**Captain Kidd and the Slave Girl** — United). Aventuras do legendário espadachim e a história de seus amores. Direção de Lew Landers. ELENCO: Tony Dexter, Eva Gabor, Allan Hale, Sonya Carradine. Nos cinemas S. LUIZ, REX, LEBLON, ALASKA, CARIOCA, MEM DE SÁ, BONCUCESSO CAPITÓLIO (Petrópolis): às 14,00 - 15,40 - 17,20 - 19,00 - 20,40 e 22,20 horas.
ANJOS CAIDOS (**Both Sides of the Law** — Arthur Rank; Universal). Uma história onde se exalta a ação da polícia feminina. Direção de Muriel Box. ELENCO: Anne Crawford, Peggy Cummings, Terence Morgan, Rosamund John. Nos cinemas IDEAL, PIRAJÁ, TIJUCA, GUANABARA, MONTE CASTELO, ICARAI (Niterói): às 14,00 - 16,00 - 18,00 - 20,00 e 22,00 horas.
O DERRADEIRO ASSALTO (**Four Guns to the Border** — Universal) "Western" colorido, narrando as tropelias de um famoso bandoleiro. Direção de Richard Carlson. ELENCO: Rory Calhoun, Coleen Miller, George Nader, John McIntire, Nina Foch. Nos cinemas IMPERIO, MIRAMAR, IPANEMA, AMÉRICA, FLORIANO, MADUREIRA, ABOLIÇÃO, LEOPOLDINA, ODEON (Niterói): às 14,00 - 15,40 - 17,20 - 19,00 - 20,40 e 22,20 horas.
AMIGO E ALGOZ (**Tennessee Champ** — Metro). Melodrama, tendo como "background" o meio do boxe. Direção de Fred M. Wicox. ELENCO: Shelley Winters, Keenan Wynn. No cinema PAX: às 14,00 - 16,00 - 18,00 - 20,00 e 22,00 horas.
O BELO BRUMMELL (**Beau Brummel** — Metro). Crônica mundana e cinematográfica sôbre a vida e os amores do famoso "dandy" inglês do século XVIII. Direção de Curtis Bernhardt, Technicolor. ELENCO: Stewart Granger, Elizabeth Taylor, Peter Ustinov, Robert Morley. Nos cinemas METRO: às 13,45 - 15,50 - 17,55 - 20,00 - 22,00 (No Metro Passeio, às 11,40).
PARA TODO O SEMPRE (**A Man Called Peter** — Fox) — Biografia de um escossês que se tornou capelão do Senado americano, contada segundo depoimento da sua mulher. Em CinemaScope & Technicolor. Direção de Henry Koster. ELENCO: Richard Todd, Jean Peters. Nos cinemas PALACIO, ROXY e MADRID: às 13,15 - 15,30 — 17,45 — 20,00 e 22,15 horas.

FILMES EM 3.ª SEMANA

NASCE UMA ESTRÊLA (**A Star Is Born** - Warner) - Uma história passada entre conflitos domésticos e "show" narrando a trajetória de uma estrêla" do anonimato, à glória. Cinemascope, tecincolor e refilmagem de um êxito de Janet Gaynor e Frederich Marsh de 1937. Direção de George Cukor. ELENCO: Judy Garland, James Mason, Charles Bickford, Jack Carson. Nos cinemas AZTECA, às 14, 16,40, 19,20, 22 horas; CARUSO, às 14, 16,50, 19,40 e 22,30 horas.

REAPRESENTAÇÕES

O MANTO SAGRADO (**The Robe** — Fox). História bíblica acerca de um manto usado por Cristo. Cinemascope & Technicolor. Direção de Henry oKster. ELENCO: Victor Mature, Richard Burton. No cinema SANTA ALICE: às 14,00 - 16,30 - 19,00 - e 21,30 horas.
MUSEU DE CERA (**House of Wax** — Warner). O primeiro filme lançado pela exinta 3-D no Rio, filmado em Warnercolor e contando uma história terrorífica. Direção de André De Toth. ELENCO: Vincet Price, Frank Lovejoy, Phyllis Kirk. Nos cinemas ALVORADA, MEIER e FLUMINENSE: às 14.00 - 16,00 - 18,00 - 20,00 e 22,00 horas.

CENTRO

CAPITÓLIO - 22-6788 - Sessões Passatempo.
CATUMBI - 22-3681 - "O Vingador das Trevas" e "Lábios que Mentem".
CENTENÁRIO - 43-8543 -
COLONIAL - 42-8512 - "Homens que são Feras".
CINEAC TRIANON - 42-6024 - Sessões Passatempo.
ESTÁCIO DE SÁ - 32-2923 - "A Morte do Caixeiro Viajante".
FLORIANO - 43-9074 - "O Derradeiro Assalto".
GUARANI - 32-564..
IDEAL - 42-1218 - "Anjos Caídos".
IMPÉRIO - 22-9348 - "O Derradeiro Assalto".
IRIS - 42-0763 - "Antro da Perdição".
LAPA - 22-2543 - Fechado.
MARROCOS - 22-7979 - "Trilha da Amargura" e "Amorea de Apache".
METRO-PASSEIO - 22-6141 - "O Belo Brummell".
ODEON - 22-1508 - "Agora é que são Elas".
OLIMPIA - 42-4983 - "Sinfonia de uma Cidade" e "Dilinger".
PALÁCIO - 22-0838 - "Para todo o Sempre".
PATHÉ - 22-8795 - "O Imperador de Capri".
PLAZA - 22-1097 - "Homens que são Feras".
PRESIDENTE - 42-7128 - "As Infiéis".
PRIMOR - 43-6681 - "Homens que são Feras".
REX - 22-6327 - "O Capitão Kid e a Escrava".
RIO BRANCO - 43-1639 - "Dias sem Fim".
RIVOLI - "As Infiéis".
SÃO JOSÉ - 42-0592 - "O Imperador de Capri".
VITÓRIA - 42-9020 - "A Valsa Eterna".

ZONA SUL

ALASKA - "O Capitão Kid e a Escrava".
ALVORADA - 27-2936 - "Museu de Cera".
ART-PALÁCIO - 37-8443 - "As Infiéis".
ASTÓRIA - 47-0466 - "Homem que são Feras".
AZTECA - 45-6813 - "Nasce uma Estrêla".
BOTAFOGO - 26-2250 - "A Valsa Eterna".
CARUSO-COPACABANA - "Nasce uma Estrela".
COPACABANA - 47-2803 - "A Valsa Eterna".
FLORESTA - 26-6257 - "Vingança Brutal".
GUANABARA - 26-6257 - "Anjos Caídos".
IPANEMA - 47-3806 - "O Derradeiro Assalto".
LEBLON - 27-7805 - "O Capitão Kid e a Escrava".
LEME - 37-6412 - "Ousadia de Valente".
METRO-COPACABANA - 27-9797 - "O Belo Brummell".
MIRAMAR - "O Derradeiro Assalto".
NACIONAL - 26-6072 -
PAX - 27-6621 - "Amigo e Algoz".
PIRAJÁ - 47-2668 - "Anjos Caídos".
POLITEAMA - 25-1143 - "A Máscara de Dimitrius".
RIAN - 47-1144 - Fechado.
RITZ - 37-7224 - "Homens que são Feras".
ROXY - 27-8245 - "Para todo o Sempre".
ROYAL -
SÃO LUIZ - 25-7679 - "O Capitão Kid e a Escrava".

ZONA NORTE

AMÉRICA - 48-4519 - "O Derradeiro Assalto".
AVENIDA - 48-1667 - "Antro da Perdição".
BANDEIRA - 28-7575 - "Francis entre as Boas".
CARIOCA - 28-8179 - "O Capitão Kid e a Escrava".
FLUMINENSE - 28-1404 - "Museu de Cera".
GRAJAÚ - 38-1311 -
HADDOCK LOBO - 48-9610 - "Homens que são Feras".
MADRID - "Para todo o Sempre".
METRO-TIJUCA 48-9970 - "O Belo Brummell".
MARACANÃ - 48-1910 - "A Valsa Eterna".
NATAL - 48-1480 - "Antro da Perdição".
OLINDA - 48-1032 - "Homens que são Feras".
SÃO CRISTÓVÃO - 28-4925 -
SANTO AFONSO - "A Estrada da Serra Morena".
SANTA ALICE - "O Manto Sagrado".
SANTA RITA - 28-2279 -
TIJUCA - 48-4518 - "Anjos Caídos".
VELO - 48-1381 -
VILA ISABEL - 38-1310 -"A Máscara de Dimitrius".

SUBÚRBIO DA CENTRAL

ABOLIÇÃO - "O Derradeiro Assalto".
ÁGUA SANTA -
BANDEIRANTES - 29-3262 - "Espírito Indomável".
BELMAR - 29-1744 - "A Vingança do Monstro".
BENTO RIBEIRO -
BORJA REIS - 29-4281 -
CACHAMBI - 29-4717 -
COELHO NETO -
COLISEU - "As Infiéis".
EDISON -
GUARACI -
IMPERATOR -
IRAJÁ - 48-8330 - "Rostos Olvidados".
JOVIAL - 29-0652 -
MADUREIRA - 29-8733 - "O Derradeiro Assalto".
MARABÁ - 29-8038 -
MASCOTE - "Homens que são Feras".
MEIER - 29-1222 - "Museu de Cera".
MODELO - 29-1578 -
NOVO HORIZONTE -
PADRE NÓBREGA -
PIEDADE - 29-6537
PILAR - 29-6460 -
QUINTINO - 29-8230 -
REAL - 29-3467 -
RIDAN - 49-1633 - "África de Fogo".
ROCHA MIRANDA -
ROULIEN - 49-5691 -
SÃO JERÔNIMO -
TRINDADE - 49-3838 -
TODOS OS SANTOS - 49-0300 -
VAZ LOBO - 29-9198 - "Abismos da Perdição".

SUBÚRBIO DA LEOPOLDINA

BONSUCESSO - "O Capitão Kid e a Escrava".
BRAZ DE PINA - 30-3489 -
LEOPOLDINA - "O Derradeiro Assalto" e "O Monstro da Lagoa Negra".
MAUÁ - "O Imperador de Capri".
ORIENTE - 30-1131 - "No Entardecer da Vida" e "A Ponte de Capri".
PARAÍSO - 30-1060 - "O Marido de Sua Majestade" e "Fúria do Desejo".
PENHA - 30-1121 - "O Manda-Chuva" e "Honra sem Fronteiras".
RAMOS - 30-1094 - "Desejos Proibidos" e "Roubo no Rancho".
ROSÁRIO - 30-1889 - "Ivanhoé".
SANTA CECÍLIA - 30-1823 - "Brigada Gloriosa" e "Anjo do Mal".
SANTA HELENA - 30-2666 - "Esta Noite é Minha".
SÃO PEDRO - 30-4182 -

ILHA DO GOVERNADOR

GUARABU -
ITAMAR -
JARDIM -

NITERÓI

CASSINO ICARAI -
CENTRAL - "A Valsa Eterna".
EDEN -
ICARAI - "Anjos Caídos".
IMPERIAL - "Dinastia do Terror" e "Fúria Assassina".
ODEON - "O Derradeiro Assalto".
PALACE - "A Vingança do Monstro".
PARAISO -
VITÓRIA -

PETRÓPOLIS

CAPITÓLIO - "O Capitão Kid e a Escrava".
ESPERANTO -
D. PEDRO - "A Valsa Eterna" e "A Sombra".
PETRÓPOLIS -
SANTA TEREZA -

JACAREPAGUA

BARONEZA - JPA 623 - "Cabeleireiro das Arábias".

BANGU

MOÇA BONITA - Pechado.
MODERNO - BNG 842 - "Fogo de Emoções".
REALENGO - BNG 472 -
BRASIL -

CAXIAS

CAXIAS - "Alma em Pânico".
PAZ -
POPULAR
FNM - "Cantando na Chuva" e "O Filhinho do Papai".

NILOPOLIS

IMPERIAL -
NILÓPOLIS -
SÃO JORGE -

"OVA IGUAÇU

IGUAÇU -
NOVILHÃO -
VERDE -

Linares Rivas e Emília Guiu assim aparecem numa cena do filme mexicano da Pelmex, "Pôrto da Tentação", um filme policial-musical que será estreado na próxima segunda-feira nas telas dos cinemas São José, Baronesa, Vaz Lôbo, Méier, São Jorge (Niterói), e na quinta-feira no Fluminense, Santa Helena e São Jorge, de Olinda

VIAÇÃO ITAPEMIRIM LTD.
ÔNIBUS DE LUXO, COM POLTRONA PULLMAN
Vitória-Rio de Janeiro: saída às 7 horas
Rio de Janeiro-Vitória: saída às 6 horas

Moléstias sexuais — Impotência
NOS CASOS INDICADOS — CONSULTAS: Cr$ 30,00
Tratamento pela hormonioterapia e alta frequência especifica da velhice precoce da função sexual no homem e na mulher, irritabilidade, fadiga e insônia, nos casos indicados. Enfermagem a cargo de técnico e profissional diplomado.
CLÍNICA DR SANTOS DIAS
RUA SAO JOSÉ, 50 · 9.º andar Conjunto 903 TEL. 32-6230
Horário: diàriamente, das 14 às 19 horas

Próximos LANÇAMENTOS

"Valentia de Gigante"

Mickey Rooney transforma-se radicalmente, passando da interpretação ligeira da comédia para o desempenho de um papel altamente dramático no filme que a Columbia apresentará na tela dos cinemas Alvorada, Sta. Helena e outros, a partir da próxima segunda-feira. Trata-se de "Valentia de Gigante" onde Mickey Rooney está ao lado de Dianne Foster num argumento cinematográfico de Blake Edward dirigido por Richard Quine.

Ramon Armengod, o astro de "Perdida" num personagem misterioso em "Porta da Tentação"

Ramon Armengod, o ator cantor mais festejado do cinema mexicano, que vimos em "Perdida" com Ninon Sevilla, vem aí, agora, encarnando um personagem misterioso no romance policial "Pôrto da Tentação", dirigido por Renê Cardona, da Pelmex. Armengod vem desta vez ao lado de Emilia Guiu (Anjinhos Pretos) e Linares Rivas.

A história de Alfredo Lamarque tem lugar em Acapulco, o lugar do mundo onde os milionários vão em busca de aventuras galantes e as mulheres em busca de ouro; onde durante o dia se sente um ambiente de cidade turística, mas à noite tudo se transforma num mar de pecado, onde todos querem viver depressa. "Pôrto da Tentação" estará em cartaz na segunda-feira, nos cines São José, Vaz Lobo, Baronesa, Meier, São Jorge de Niterói, na quinta-feira, no Fluminense, Santa Helena e São Jorge de Olinda.

Teatros e BOITES

CASABLANCA
ZILCO RIBEIRO apresenta
"O Samba Nasce no Coração"
Agora no jantar-dançante com início às 21 hs. ("show" às 23 hs.) e a ceia no horário habitual com a 2.ª apresentação do "show" a 1,30 hs. Jantar ou ceia Cr$ 200,00 — "cover-chargue" Cr$ 200,00. — Total Cr$ 400,00.
RESERVAS: 26-7437 e 26-1783

BOITE PLAZA
APRESENTA
CHOCOLATE
animando e apresentando
DÉO MAIA
a sambista n. 1 e PIMENTINHA
A única "boite" do Rio com grande "show" e sem "couvert"
AV. PRADO JÚNIOR, 258 — Reservas: 57-1870

VISITE O
MUSEU DE CÊRA
DUPUYTREN DE PARIS (ÚNICO NO MUNDO)
espetáculo de maior realismo!
ANOMALIAS — PROBLEMA DA MATERNIDADE
MEDICINA LEGAL
AUTOMÓVEL CLUBE DO BRASIL
200 figuras em tamanho natural, Diàriamente: das 11 às 24 hs.
RUA DO PASSEIO, 90 — LAPA

La Ronde
Direção de EMILIA LIMA
O BAR MAIS ELEGANTE DE COPACABANA APRESENTA
VALTER MACHADO — CARMEN BRAZIL — CESAR QUEIRA — HIBARDO NARANJO, o grande baritono — OTACILIO AMARAL
Rua Rodolfo Dantas, 91-B — Telefone — 57-6875

Hoje, às 21,30 hs. — Amanhã, vesp. às 16 hs. — 2.º mês de sucesso

ESTRÉIA HOJE, QUARTA-FEIRA AS 21 HORAS

TEATRO REPÚBLICA
Tel.: 22-0271
IZAK LUBELCZYK apresenta
A companhia israelita de comédias
com os queridos artistas
JENNY LOOVITZ e MICHAL MICHALOVITZ
Estréia domingo, dia 9 de outubro, às 21 horas, na Comédia Musicada de Michal
DUS GALIZIANER WAIBL
Bilhetes à venda na bilheteria do teatro

BÉGUIN
Boite do Hotel Glória
APRESENTA
o "show" folclórico
"Brasil de Pedro a Pedro"
de SILVEIRA SAMPAIO
Música: GUIO DE MORAIS — Figurinos: ALCEU PENNA
com o GRUPO FOLCLÓRICO BRASILEIRO

ESTRÉIA HOJE, ÀS 20 e 22 HORAS

TEATRO DE BÔLSO
TELEFONE: 27-1037
A PARTIR DAS 13 HS
SÒMENTE ATÉ O DIA 16
DE
"S. EXCIA. EM 26 POSES"
SILVEIRA SAMPAIO
TEÓFILO DE VASCONCELOS
HOJE — às 21 horas — HOJE
Aos sábados às 20 e 22 hs.

NO TEATRO GINÁSTICO
Av. Graça Aranha, 187 — Tel.: 42-4521
3.º MES DE SUCESSO
HOJE — às 21 horas — HOJE
A PEÇA QUE ABALOU SAO PAULO
"SANTA MARTA FABRIL S.A."
De Abilio Pereira de Almeida
UMA SATIRA AMARGA A SOCIEDADE PAULISTA
Com o elenco permanente do T.B.C.
Direção geral de Adolfo Celi
Proibido até 18 anos

NO TEATRO GINÁSTICO
Dia 10 de outubro, 2.ª feira às 21 horas
Espetáculo único da peça de vanguarda
"ESPERANDO GODOT"
(DE S. BECKETT)
Com o elenco da Escola de Arte Dramática de São Paulo
(Direção geral de ALFREDO MESQUITA)
A peça que criou a maior polêmica na Europa, e recentemente em São Paulo. — Os assinantes do T.B.C. terão ingressos gratuitos para os mesmos lugares de assinaturas, podendo retirá-los até às 18 horas do dia 7 de outubro.
Reservas: 42-4521 — (Poltronas Cr$ 80,00 — selos inclusos)

NIGHT AND DAY
DOIS SHOWS! às 23,30 horas
"A GRANDE REVISTA"
à 1,15 horas da manhã
CARLOS RAMIREZ
atuará no CHA' tôdas quartas e sábados
RESERVAS: 42-7119 e 32-9863 —

CLUBE DE PARIS
COMUNICADO
A direção do Clube de Paris vem por nosso intermédio agradecer a todos os cronistas sociais por tudo que fizeram pelo mesmo, agradecemos também a todos os fregueses que nos distinguiram com a sua presença. Comunicamos a todos que dentro de poucos dias será inaugurado (Ma griffe Bar) sob a orientação do nosso querido companheiro Fernando.

DR. PÉRICLES DE OLIVEIRA
CLINICA GERAL — DOENÇAS INTERNAS
Cons.: Av. 28 de Setembro, 21-A apt. 101 (Lg. Maracanã)
Horário: de 14 às 16 horas
Telefone: 48-2864.
CONSULTAS POPULARES

Dr. Tristão Araripe de Aguiar
GINECOLOGIA — OBSTETRICIA e CIRURGIA GERAL
Consultório: Rua Alvaro Alvim 24 — sala 1.004 — Tel. 22-7025
Residência: Tel. 38-3316

A SUA PRA 9 informa:
Programação noturna de hoje:
18 horas - Folhinha do Dia; 18,02 - Audição de Silvio Ribeiro; 18,15 - Audição de Eda Niemar; 18,30 - Batistas em Marcha; 18,35 - Audição de Pauto Marquez; 18,50 - Audição "Oleo de Lima"; 18,55 - Correspondente; 19 - Esportes pela sua PRA-9; 19,30 - A Voz do Brasil; 20,01 - Regra de Três; 20,25 - Variedades; 20,30 - Angela Maria canta (reentrée); 20,55 - São Cousas da Vida; 21 - Musical "Antártica"; 21,25 - Teatrinho 21; 21,30 - A Cidade se Diverte; 21,55 - A cidade; 22 - Vai Levando; 22,25 - Conversa de Amigo; 22,30 - Panorama Político; 22,40 - Correspondente; 22,45 - Gravações; 24 - O Mundo em sua Casa; 0,30 - Música de Cilion; 1 hora - Gravações de Angela Maria; 1,25 - Suplemento Musical; 3 - Programação especial da madrugada.

Acanthus está "sobrando" no segundo páreo

Depois de forçar a turma, ACANTHUS voltou ao páreo onde escoltou REFEM. O irmão materno de ACAPULCO continua em boas condições e, apesar de cavalo reconhecidamente "baldoso", está "sobrando" na companhia. Pelas aparências, o BURIONI vai "enfiar" mais uma vitória. Os adversários do Acanthus são fraquíssimos e, normalmente, não podem enfrentar o "atleta". Os turfista já têm, assim, uma boa "chave de acumuladas" para a corrida de amanhã na Gávea.

CASTILLO GOSTOU DO ALAZÃO:

'Lynx vai dar trabalho aos papões!'

O chileno entusiasmado pelo filho de ROMNEY — Valente como poucos — "Ganhei um páreo perdido!" — Agora irá para o "Grande Criterium"

E. Castillo: — LYNX vai muito longe...

Castillo tirou uma longa baforada da sua inseparável piteira e com entusiasmo foi dizendo:

— Êste potrinho vai longe. Brevemente você verá êle fazendo frente aos maiorais da turma...

— Tudo isto por causa daquela vitória de domingo?

O chileno ficou meio queimado com a pergunta e retrucou:

— Pode escrever o que estou dizendo. Você não perde por esperar!

PÁREO PERDIDO

E ainda com a palavra completou:

— Potro que ganha um páreo como aquêle é porque tem muita raça e vontade de correr...

Tira outra baforada mais nervosa desta feita para continuar:

— Entrei na reta com o páreo perdido. Continuei castigando o bicho para vêr se pelo menos tirava o segundo e naquele finalizando você viu o que aconteceu. Êste é bom de verdade!

REAPARECIMENTO

— Quer dizer que no "Grande Criterium" sua chance é positiva?

— Eu acho. Até lá com um trabalhinho na volta fechada êle vai ficar na conta.

— Acredita no seu êxito além da milha?

— Perfeitamente. LYNX tem características que me fazem pensar assim.

VOU REAGIR

— E a estatística Castillo?

— Ainda não está perdida. Parece que vou superando o azar que andou me seguindo e agora é seguir para frente em busca do Marchant.

— Fé ainda na vitória?

— Lógico. O páreo só acaba na última corrida do ano...

G. Almeida, um mês na "cêrca"

a) — chamar a atenção dos tratadores de Mont Royal, Matipó, Cruzado, Querelante, Refem, Vento Norte (1.ª notificação), sôbre a indocilidade destes animais no alinhamento e proibir de correr, por sessenta (60) dias, o animal By Pass, condicionando sua inscrição, após êste período, ao parecer favorável do starter; proibir de correr, por tempo indeterminado, "por balda no percurso, a égua Quermesse e chamar a atenção dos tratadores de Romaneio, New York e Ouronegro, sôbre a balda de seus pensionistas na partida;

b) — suspender por 1 (um) mês o aprendiz Geraldo Almeida (Admiravel), de acôrdo com a 1.ª parte do § único do artigo 154 do Código (negligência);

c) — confirmar a suspensão de 2 (duas) corridas proposta pelo starter e imposta ao jóquei Paulo Labre (Raspa), por infração do § 6.º do artigo 151 do Código (não ter obedecido ao sinal de partida);

d) — suspender por 2 (duas) corridas o jóquei Roberto Martins (Loureto), por infração do § 5.º do artigo 84 do Código (não ter cumprido o compromisso de montaria assumida);

e) — suspender por 6 (seis) corridas o jóquei Waldir Meirelles (Sal Amargo); por 2 (duas) os jóqueis Ilton Pinheiro (Eslavo), Jefferson Baffica (Inventiva), Luiz Coelho (Pinga Fogo), Manoel Silva (Trama), Manoel Chirino (Experiência) e Lidio Lins (Cruzador) e por 1 (uma) o jóquei Emigdio Castillo (Evergreen), todos por infração do artigo 155 do Código (prejudicar os competidores);

f) — multar em Cr$ 1.800,00 o aprendiz Geraldo Almeida (Teo e Paladino); em Cr$ 1.000,00 os jóqueis Dario Moreira (Tio Pepito), José Portilho (Eska), Juan Marchant (El Mambo), Armando Rosa (Idú), Lidio Lins (Go-Drake), Oswaldo Ullôa (Quinau), Jefferson Baffica (Astro) e o aprendiz Nelson Pereira (Camal Pachá), todos por infração do artigo 156 do Código (desvio de linha);

g) — multar em Cr$ 500,00 os jóqueis José Portilho (Kandy Boy) e Manoel Chirino (Experiência), por infração do artigo 145 do Código perda de boné);

h) — multar em Cr$ 200,00 os jóqueis Dario Moreira (Sentinela) e Emigdio Castillo (Evergreen) por não terem obedecido as ordens relativas ao canter;

i) — ordenar o pagamento dos prêmios das corridas de 22, 24 e 25 do mês p. passado;

j) — as punições constantes da presente resolução entrarão em vigor a partir de sexta-feira 7 do corrente mês.

800 METROS EM 48"3/5

Rialto assombrou no "pântano"

Relação dos aprontos anotados na manhã de ontem em pista de areia pesada para os concorrentes às provas de amanhã

Em pista impraticável, foram realizados na manhã de ontem os aprontos dos diversos concorrentes às provas de quinta-feira. Destacou-se o cavalo RIALTO que passou os 800 metros em 48"3/5 correndo bastante.

OS APRONTOS

Foram anotados os seguintes aprontos:

MUIRAQUITÃ, I. Amaral, 600 em 41".
ROYAL GROWN, H. Rebello, 600 em 37"3/55.
PUNICO, A. Nery, 360 em 24".
RIALTO, A. Vieira, 800 em 48"3/5.
OGRE, G. Almeida, 700 em 43".
SEPOY, M. Silva, 600 em 38".
MAJESTIC, O. Ullôa, 700 em ... 44"3/5.
MATIPÓ, G. Almeida, 600 em 37"3/5.
GALO DA CAMPINA, J. Graça, 1000 em 62"3/5.
ODAIR, R. Martins, 600 em 40".
MORENA LINDA, J. Lopes, 700 em 44"3/5.
SEU VIEIRA, J. Graça, 800 em 52".
SIGLA, A. G. Silva, 600 em 37".
GAR EL BAZAR, J. Marinho, 360 em 22"4/5.
KALIVELA, O. Moura, 700 em 44"
Reta Oposta.
INDISCRETO, M. Silva, 700 em .. 44"1/5.
NICA, G. Almeida, 700 em 43"2/5.
ABOY, M. Henrique, 700" em 43".
EÔNIO, R. Martins, 800 em 54"3/5.
LOS ANGELES, R. Martins, 800 em 52"2/5.
BOMARSITO, H. Lima, 600 em ... 38"2/5.
CROSBY, J. Marchant, 600 em ... 36"2/5.
LALAU, N. Pereira, 600 em 36"2/5.

DE SÃO PAULO:

Leilões: ecos da terceira noite

SÃO PAULO — (Especial para o D. C.) — Na terceira noite de leilões em Cidade Jardim, foram vendidos vinte e seis produtos pelos quais pagaram-se Cr$ ..... 3.880.000,00. As mais importantes vendas foram as seguintes:

Uvástria — ao Stud Fetiche — Cr$ 250.000,00;

Sargão — ao Stud Carmen — Cr$ 250.000,00;

Sanhaço — aos srs. M. Carlos Silveira e Manuel Palácios — Cr$ 250.000,00;

Burú — ao stud Eduardo Guinle — Cr$ 200.000,00;

Sérvia — ao sr. Nicolau Buchain — Cr$ 200.000,00;

Souvenir — ao Stud Ivone — Cr$ 200.000,00.

PULGAS
BARATAS
Mosquitos etc Chame o melhor serviço de dedetização líquido com garantia de 6 meses
TISAN TEL 27 9797
Serviço especial contra
CUPIM

JOKEY CLUB BRASILEIRO
EXPOSIÇÃO-LEILÃO DE POTROS
OUTUBRO DE 1955

No dia 18, às 10 horas da manhã, exposição, no Hipódromo Brasileiro, entrada pelas Sociais.

Nos dias 19, 20, 21 e 22, às 21 horas, leilão, no Tattersal da Vila Hípica (Avenida Epitácio Pessôa, 2712), com entrada, também, pela Rua General Garzon. (Ponte de Táboas) — Gávea.

NA INGLATERRA:

INSCRIÇÕES NA HORA DO PÁREO...

LONDRES, 4 (AFP) — O jóquei clube britânico recusou introduzir um novo regulamento exigindo o encerramento das inscrições às vésperas das corridas. Na Inglaterra, os cavalos podem ser inscritos à última hora, e recentemente vários animais que não figuravam na lista dos competidores, publicados pelos jornais matutinos, venceram as corridas.

Foi assim que "Hafiz II", cavalo de Aga Khan, conquistou o "Queen em Ascot. A decisão de trazer o cavalo da França foi tomada à última hora, porque o estado da pista lhe era favorável.

Em virtude de vários casos semelhantes, os apostadores começaram a protestar a imprensa britânica abriu uma campanha para o encerramento das inscrições na véspera das corridas, como na França e nos Estados Unidos, mas o jóquei clube decidiu manter o *statu quo*.

Rádio Sociedade Ubaense
UBA' - - MINAS — BRASIL
1.000 wats — 1.240 kc
Z. Y. C. 4

Rádio Montanheza
1.600 Kilociclos
A Estação para sua propaganda no interior.
VIÇOSA — MINAS GERAIS

RÁDIO — AUTOMÓVEL
Compra-se um rádio de Plymouth, De Soto ou Dodge, 1948. Tratar com Dr. José. Rua da Assunção, 162, Botafogo.

EXPLICAÇÃO NECESSÁRIA

Na edição de sábado deste jornal veiculamos a seguinte notícia: «Osvaldo Feijo terá o seu busto na Vila Hípica». Tendo tomado conhecimento do movimento iniciado pelo treinador Jorge Burioni, a fim de que fosse erguido na entrada da Vila Hípica o busto do saudoso treinador Oswaldo Feijó, a Diretoria do Jockey Club Brasileiro autorizou a colocação e desta forma, dentro de breves dias teremos a inauguração do busto daquele que foi um dos maiores treinadores que já militaram no turfe brasileiro». Em nossa edição de ontem publicamos, em vinheta, o desmentido dessa notícia, sob alegação de que essa autorização não pode ser dada pela diretoria por ser da alçada exclusiva da Assembléia Geral do Jockey Club Brasileiro.

À primeira vista parece mal uma retificação mas ela se torna necessária para não atrair rancores e antipatias dos profissionais contra a diretoria do Jockey Club quando for ordenada a rétirada do busto por um mal entendido ocorrido anteriormente. A diretoria do Jockey Club Brasileiro, segundo nos disse pessoalmente o sr. Mario de Azevedo Ribeiro não é contrária a que sejam homenageados os profissionais que tiveram, como no caso do saudoso Feijó, os seus nomes ligados às grandes vitórias do turfe nacional e atualmente desaparecidos do meio dos vivos. Contudo não pode autorizar a perpetuação por meio de um busto de bronze de quem quer que seja, diretor, proprietário, criador ou profissional sem que isso seja deliberado por uma Assembléia Geral. Disse-nos mais ainda o Presidente do Jockey Club. — Não sou contrário a isso. Sou até simpatico à idéia, mas só poderei aprová-la depois da decisão da Assembléia Geral que é pelos nossos estatutos o único poder competente para autorizar essas perpetuações. Lamentou que a notícia tivesse sido publicada pois agora pareceria mal perante os profissionais vir a público retificá-la deixando a impressão de que pão se presta imediatamente uma homenagem ao saudoso preparador porque a diretoria não quer.

Lembramos o fato de terem sido inaugurados retratos dos saudosos profissionais Candido Moreno e Bernardino Cruz sem serem satisfeitas as exigências de uma Assembléia Geral. — Muito diferentes os casos, contestou-nos. Os jóqueis foram vitimados por acidente na pista. Tiveram morte violenta e repentina. Oswaldo Feijó faleceu vítima de pertinaz enfermidade que o vinha consumindo pouco a pouco. Depois o retrato não perpetúa pois o tempo mesmo se encarrega de destruí-lo e quando se passarem 2 ou 3 gerações de turfistas, Candido Moreno e Bernardino Cruz já foram relegados ao esquecimento e os seus retratos retirados e substituidos. O busto não. O bronze perpetúa e é inamovivel. Por isso é que para se colocar o busto se necessita da autorização expressa da Assembléia Geral. Se os profissionais quizerem colocar ao lado dos jóqueis o retrato do Oswaldo Feijó, a diretoria nada terá a opor pois se trata de um ato que não depende do pronunciamento de mais ninguém.

Compreendemos perfeitamente o ponto de vista do sr. Mário de Azevedo Ribeiro e como havíamos prometido a S. S. que iríamos escrever algo sobre o assunto aqui viemos para dar uma satisfação aos esforçados profissionais que tendo à frente um treinador da idoneidade de Jorge Burioni poderiam interpretar de maneira injusta a recusa da diretoria em colocar o busto na entrada da Vila Hípica. Continuem os treinadores a se cotizar para a aquisição do bronze e depois num memorial com as assinaturas de todos os que aderirem à homenagem encaminhar por intermédio da diretoria o pedido à Assembléia Geral e aguardem o seu pronunciamento.

Está assim retificada a notícia, explicado devidamente o assunto e atendido o pedido o sr. Presidente Mário de Azevedo Ribeiro.

Até amanhã.

JOTABÊ

DR. PIZZOLANTE PROSTATA - RINS - IMPOTENCIA - UVARIOS - BEXIGA - URETRA - REUMATISMO - BLENORRAGIA - TRATAMENTO RAPIDO, SEM OPERAÇÃO — APARELHOS N. AMERICANOS. (Febre Local). — 7 DE SETEMBRO, 66 — 11.º — DE 9 AS 18 HS. — TEL.: 22-8412

BASTIDORES do Turfe

Por: Luiz Reis

"FLASHES..."

Domingo, o Jockey Club homenageou a imprensa. Foi uma bela festa, como acontece todos os anos. Mas, houve um senão. Escolheram o páreo mais fraco, o de menor dotação e batizaram-no «Sindicato dos Jornalistas Profissionais». Afinal de contas, o sindicato é o órgão mais representativo da classe, dentro da estrutura profissional.

Levamos o fato na conta de um descuido e «padrinhos» das diversas carreiras. Será parado em 1956.

•

Estivemos em Belo Horizonte no fim da semana passada. Aposta-se muito em corridas, na capital mineira. Vários «bookss» funcionam na cidade. A poule máxima é de duzentos cruzeiros. Aceita-se acumuladas mistas da Gávea e Cidade Jardim.

Aquele pessoal de Minas precisa de um Hipódromo! Existe ambiente para isso nas Alterosas!

•

ADHEMAR vai na ponta, atropelado pelo JUSCELINO... A dupla tem «ares de barbada»... Será um páreo bonito, na reta final!

Enquanto isso, o Carlos LACERDA declarou, após votar, anteontem, que o JUAREZ havia vencido no «ôlho mecânico».

Pelo visto, o LACERDA não sabe que o ôlho mecânico já foi aperfeiçoado... Agora, a coisa é no «Photochart»... A verdade, porém, é que o JUAREZ não deve aparecer na fotografia, a não ser na primeira passagem pelo «espêlho»...

•

Nosso companheiro FUMANCHÚ apostou no ADHEMAR... Prometeu raspar o bigode, a exemplo de ARY BARROSO...

Se ADHEMAR perder, queremos ver a «cara nova» do MAX, que não é NUNES...

•

VENENOS...

— Teremos vários bigodes raspados, depois das eleições... A moda pegou. Quando chegar a vez de cortar o cabelo à escovinha, queremos ver muita gente com "pinta" de presidiário...

Fácil

Estreou um pôtro do Stud Seabra em Cidade Jardim que vai longe. Chama-se SNOOKER e é filhod e BAHRAM.

O "bicho" largou, tomou a ponta, fugiu e ganhou "esbarrado", "despedindo" os adversários no meio da reta.

Vitória facílima, cuja descrição ouvimos na palavra de Otávio Rocha Filho.

No páreo anterior, o pôtro TAIE!, em ótimo tempo (86" para os 1.400 metros) também dividiu a raia.

"Tinindo"

SANAM anda "tinindo". Floreou muito bem e, na semana anterior, marcamos cento e três para a milha do petiço treinado pelo Lancredo.

A turma não é forte e o SANAM pode ganhar novamente. Correndo atrás parece outro cavalo, o castanho escuro.

Melhorou!

HELVÉTICO apareceu outra vez inscrito. Cuidado com êsse bichinho. Vinha de uma longa parada e ameaçou ganhar, por dentro. Depois, esmoreceu.

Melhorou muito, o pensionista de Pedro Gusso e a "poule" será compensadora.

Sanam 'cravou' 88" para um exercício de 1.400 metros

TRIGO passou a milha em 102"3/5 — BALLENATO gastou 127"2/5 para os 1.900 metros — Trabalhos anotados nas manhãs de domingo e segunda-feira

Fracos de um modo geral os trabalhos realizados pelos prováveis concorrentes às provas desta semana, no Hipódromo da Gávea. A melhor marca cronometrada pertenceu ao cavalo SANAN que "cravou" 88" para uma partida de 1.400 metros. Êste exercício do pensionista de Tancredo Coelho foi realizado na manhã de domingo.

NA MILHA

Voltou a trabalhar bem para o seu próximo compromisso o cavalo TRIGO. Pilotado pelo W. Meirelles, o defensor da jaqueta do sr. Seabra Neto, passou os 1.600 metros em 102"3/5 com bom final.

VAI REAPARECER

Em preparativos para reaparecer, fez partida de 1.900 metros em 127"2/5 o tordilho BALLENATO. Montado pelo L. Silva, o pensionista de Pedro Gusso Filho deixou muito boa impressão, arrematando a última milha em 102"2/5.

OS TRABALHOS

Foram os seguintes os trabalhos anotados, em pista de areia pesada, na manhã de segunda-feira:

QUINCAS BORBA, A. Araujo, 1500 em 107".
QUADRILHA, O. Castro, 1600 em 103"3/5
LIOZ, E. Castillo, 2040 em 138" a milha final em 106"2/5
HERCULES, L. Lins, 1600 em 108"
ODRACO, H. Lima, 1300 em 84"
ISOMERO, L. Mezards e GAMBRINUS, H. Alves, 1200 em 79"2/5 juntos
QUEENTE, M. Silva, 1500 em 97"3/5
ORTITA, O. Castro, 1300 em 86"
DAWN, L. Silva, 1300 em 90"
MONTANHÊS, J. Marinho e MANDI, B. Marinho, 1400 em 97" vencendo Montanhês.
DE CALDAS, J. Ramos, 1200 em 77"2/5.
QUATIASSÚ, O. Castro, 1300 em 83".
TRIGO, W. Meirelles, 1600 em 102"3/5.
BOCA CALADA, Lad, 1000 em 67".
QUIMPER, A. Portilho, 1300 em 83"3/5.
TREÇA, A. G. Silva, 1600 em 104"2/5.
BALADINE, L. Silva, 1400 em 90".
LA VISION, W. Meirelles, 1500 em 100".
JOSEFINA, A. G. Silva, 1400 em 91".
DU", U. Cunha, 1300 em 85".
LE ROUGE, D. P. Silva, 1300 em 83".
LOS ANGELES, O. Macedo, 1600 em 105"3/5.
GARRANCHO, Lad. 1600 em 103"3/5.
SINISTRE, Moreno, 1500 em 96".
FATIDICO, O. Coutinho, 1400 em 92".
GIRADOR, P. Labre, 1600 em 103".
HISTORICO, M. Henrique, 1300 em 83"3/5.
GORGEIO, H. Lima, 1300 em 85"2/5.
BALLENATO, L. Silva, 1900 em 127"2/5 a milha final em 102"2/5.
SANAM, J. E. Ullôa, 1400 em 88".
INDISCRETO, Lad, 1600 em 109".
VENDA, J. E. Ullôa, 1400 em 91"
RIDE, J. Martins, 1400 em 89"3/5.
BEIJO AMARGO, J. Portilho, 1400 em 90"1/5.
MISS COTIA, O. Macedo, 1400 em 90"3/5.

TRABALHO DE DOMINGO

Eis alguns exercícios anotados na manhã de domingo na Gávea:

EVERGLADE, Moreno, 1200 em 87".
QUARTZO, O. Macedo, 1400 em 92".
HUXLEY, A. Vieira, 1000 em 65"3/5.
QUILLOA, O. Castro, 1600 em 103".
FLUOR, A. G. Silva, 1400 em 91"3/5.
GREER GARSON, M. Silva, 1400 em 92".
QUINTO, A. G. Silva, 1600 em 104"2/5.
IRONICO, W. Lima, 1400 em 94".
PINTASSILGO, A. Nahid, 1400 em 92".
SUNKIST, A. Portilho, 1400 em 91"2/5.
EREBANGO, B. Marinho, 1300 em 86".
SYBILLA, A. G. Silva, 1300 em 84".
DANILO, Lad, 1600 em 106".
REI DO NORDESTE, J. Lopes e THANK, J. Marinho, 1000 em 67".
MARQUES, Lad, 1500 em 101"1/5
NAVEGANTE, L. Lins, 1600 em 103"3/5.
ESPINHEIRO, P. Labre, 1300 em 85".
RADAK, Moreno e THEBAS, Lad, 1400 em 91" vencendo Radak.
GIBATÃO, D. Silva, 1600 em 103".
RUNCENDAS, A. Vieira, 1000 em 66".
TALLOIRE, L. Domingues, 1400 em 91".
DEMITE, O. Macedo, 1200 em 78"1/5.
ALVITRADOR, O. Macedo, 1400 em 94".

Programas para esta semana

Corrida de amanhã

1.º PÁREO — às 14 Horas — 1.600 Metros — Cr$ 35.000,00 e Cr 30.000,00 — *(Compulsório)* — *(Destinado exclusivamente a aprendizes de 3.ª categoria)*

		Col.	Ks
1—1	*Gaio, H. Lima*	10	53
	" *Pistarin, G. Almeida*	5	53
	2 Rei, Jos. Baffica	2	53
2—3	*Guaramano, A. Nascimento*	7	53
	4 Pintera, M. Alves	6	51
	5 Avante, G. Calderano	14	53
	6 C. Mirim, C. Paranhos	13	53
3—7	*Muiraquitã, I. Amaral*	12	53
	8 Oto, J. Marinho	15	53
	9 Aliviada, não corre	4	51
	" *El Farrapo, não corre*	1	53
4-10	*Arrogante, A. Cardoso*	3	53
	11 Amarozinho, F. G. Silva	11	53
	12 Presidente, não corre	9	53
	" *Paris, J. Oliveira*	8	53

★

2.º PÁREO — às 14,25 Horas — 1.400 Metros — Cr$ 45.000,00

		Col.	Ks
1—1	*Cafute, G. Almeida*	7	56
2—2	*Acanthus, D. P. Silva*	5	56
	3 Catimbau, S. Barbosa	4	56
3—4	*Friend, U. Cunha*	3	56
	5 Captivari, P. Coelho	2	56
4—6	*Cabo Verde, R. Martins*	6	56
	7 Royal Crown, H. Rebello	1	54

★

3.º PÁREO — às 14,50 Horas — 1.600 Metros — Cr$ 40.000,00

		Col.	Ks
1—1	*El Gin, E. Castillo*	9	58
	2 Rouxinol, J. Baffica	3	52
2—3	*Miss Judy, não corre*	1	58
	4 Espinheiro, N. Pereira	2	54
3—5	*Marengo, J. Graça*	6	60
	6 Egil, não corre	4	54
4—7	*Cartago, G. Calderano*	5	56
	8 Punico, A. Nery	7	56
	9 Sardo, B. Marinho	8	56

★

4.º PÁREO — às 15,20 Horas — 1.600 Metros — Cr$ 45.000,00

		Col.	Ks
1—1	*Rialto, F. Irigoyen*	2	54
	" *Silvestre, não corre*	5	52
2—2	*Ogre, G. Almeida*	1	52
	3 Sepoy, M. Silva	3	54
3—4	*Fluor, L. Diaz*	7	58
	5 Ogiva, L. Lins	4	50
4—6	*Jobil, A. Arautio*	8	56
	7 El Mayor, P. Labre	6	52

★

5.º PÁREO — às 15,50 Horas — 1.600 Metros — Cr$ 45.000,00

		Col.	Ks
1—1	*Majestic, O. Ulloa*	4	58
2—2	*Mangiarito, não corre*	6	58
	3 Piratini, não corre	1	52
3—4	*Carreglo, J. Marchant*	7	52
	5 Matipó, G. Almeida	3	52
4—6	*G. da Campina, J. Graça*	5	60
	" *G. da Serra, U. Cunha*	2	52

★

6.º PÁREO — às 16,20 Horas — 1.600 Metros — Cr$ 40.000,00 — *(Betting)*

		Col.	Ks
1—1	*Naida, J. Ramos*	4	50
	2 Eber Shah, E. Castillo	9	54
2—3	*Homio, B. Marinho*	1	52
	4 Baiano, G. Calderano	3	60
3—5	*New York, M. Silva*	8	58
	6 Odair, R. Martins	6	56
	7 M. Linda, J. Lopes	2	50
4—8	*Seu Vieira, J. Graça*	7	56
	9 Evoé, H. Rebello	5	54
	10 Surita, I. Pinheiro	10	56

MONTARIAS OFICIAIS DE AMANHÃ

1.º PÁREO — às 16,50 Horas — 1.300 Metros — Cr$ 55.000,00 — *(Betting)*

		Col.	Ks
1—1	*Sigla, J. Marchant*	11	56
	2 Grande Gala, J. Ramos	1	56
	3 Helladaz, M. Silva	6	56
2—4	*Gar-El-Bazar, J. Marinho*	9	56
	5 Kalivela, O. Moura	3	56
	6 Vana Dark, não corre	4	56
3—7	*Mo' Pomme, não corre*	8	56
	8 Saira, J. Graça	2	56
	9 Labiosa, L. Diaz	7	56
4-10	*Quichia, G. Almeida*	12	56
	11 Frankness, G. Calderano	5	56
	" *Iróna, não corre*	10	56

★

8.º PÁREO — às 17,20 Horas — 1.500 Metros — Cr$ 40.000,00 — *(Betting)*

		Col.	Ks
1—1	*Moleque, D. P. Silva*	8	56
	2 Eslavo, não corre	11	56
	3 Indiscreto, M. Silva	7	54
2—4	*Nica, G. Almeida*	10	50
	5 Himeto, J. Marinho	5	54
	6 Mandi, B. Marinho	3	56
3—7	*Aboy, M. Henrique*	9	54
	8 Eônio, P. Labre	1	60
	" *Los Angeles, R. Martins*	4	52
4—9	*Bomarsito, H. Lima*	6	58
	10 Téo, D. Moreira	12	60
	11 Crosby, J. Marchant	13	54
	" *Lalau, N. Pereira*	2	56

Corrida de sábado

1.º Páreo — às 14,00 horas — 1.300 metros — Cr$ 45.000,00

1— 1	NOTELIA	1 56
	2 ZINGARA	7 50
2— 3	LA CHULA	6 54
	4 ESSENCE	4 54
3— 5	ORTITA	5 56
	6 JONES	2 50
4— 7	EMBOSCADA	3 56
	8 OLNA	8 54

2.º Páreo — às 14,25 horas — 1.600 metros — Cr$ 50.000,00

1— 1	ESCALER	4 56
2— 2	JONAIG	2 52
3— 3	FIRST BOY	5 52
4— 4	EVERGREEN	1 52
	5 CONQUEROR	3 56

3.º Páreo — às 14,50 horas — 2.200 metros — Cr$ 54.000,00

1— 1	DEMOLIDOR	5 60
2— 2	CAMAL PACHA'	4 52
3— 3	PIRATINI	2 60
4— 4	KANTAR	1 52
	5 TABU'	3 54

4.º Páreo — às 15,20 horas — 1.300 metros — Cr$ 60.000,00

1— 1	BONG LAI	6 55
	" LUGANGA	3 55
2— 2	EXPERIENCIA	2 55
	3 GAIATA	4 55
3— 4	TIANA	7 55
	5 TEZ	1 55
4— 6	DAMA DE PRETO	9 55
	7 TELUZ	8 55
	8 TRAMA	5 55

5.º Páreo — às 15,50 horas — 1.500 metros — Cr$ 60.000,00

1— 1	TEJO	8 56
	" HOPE BOY	3 56
2— 2	SANAM	7 56
	3 GREER GARSON	2 56
3— 4	PANURGO	1 56
	5 MARON	6 56
4— 6	DOURANDO	4 56
	7 QUINAU	5 56

6.º Páreo — às 16,20 horas — 1.300 metros — Cr$ 60.000,00 — (Betting)

1— 1	EREBANGO	2 56
	2 EXPRESSO DO SUL	3 55
2— 3	HISTORICO	1 55
	4 ENGAJADO	7 55
3— 5	IBATTI	6 55
	6 ISPALMEN	9 55
4— 7	JARAZAL	5 55
	8 CAMBORIU'	8 55
	" IJOSSE'	4 55

★

7.º Páreo — às 16,50 horas — 1.500 metros — Cr$ 60.000,00 — (Betting)

1— 1	HASHIH	12 56
	2 CALIL	11 56
	3 KANDY BOY	15 56
	4 LAPACHO	2 56
	5 ROMANEIO	8 56
	6 CAPURRO	14 56
	7 COLEIRO DO BREJO	5 56
3— 8	HELVETICO	3 56
	9 AMADOR	7 56
	10 LE ROUGE	6 56
	" DUX	1 56
4—11	KIBAR	10 56
	12 JERRY	9 56
	13 ORURO	4 56
	" HIGH RED	13 56

8.º Páreo — às 17,20 horas — 1.300 metros — Cr$ 45.000,00 — (Betting)

1— 1	JOHN FOX	5 58
	" ARATAU	12 60
	2 DEMITE	1 54
2— 3	OSSIAN	11 60
	4 ORSINI	8 58
	5 MERCI	14 60
	6 IRONICO	2 52
3— 7	SPITFIRESON	3 56
	8 QUERELANTE	10 58
	9 ISOMERO	7 54
	10 STACK	6 54
4—11	TIO PEPITO	9 56
	12 EL GUAPO	15 58
	13 BLUE SKY	4 52
	" GLORIOSO	13 52

Corrida de domingo

1.º Páreo — às 14,00 horas — 1.500 metros — Cr$ 45.000,00

1— 1	ELVANTE	5 58
	2 DIABLITA	2 52
2— 3	RENDEIRA	7 56
	4 IGARA 'A'	4 58
3— 5	INVENTIVA	8 54
	6 ESKA	1 58
4— 7	CAMILA	3 58
	" HOLLANDS	6 58

2.º Páreo — às 15,25 horas — 1.500 metros — Cr$ 45.000,00

1— 1	CHARBAL	7 56
	2 FIREBOLT	2 60
2— 3	EMERSON	6 60
	4 GAMBITO	1 56
3— 5	GUARACY	3 56
	6 REBELDE	9 54
4— 7	SUNKIST	5 54
	8 FALERNITO	8 60
	" CAPIBERIBE	4 60

3.º Páreo — Prêmios Jockey Club Argentino — às 14,50 horas — 2.400 metros — Cr$ 100.000,00

1— 1	TIO CAPATAZ	3 57
2— 2	MINARSO	1 50
3— 3	LUARZINHO	5 48
4— 4	INHANDUHY	2 51
	" NAVARRO	4 50

4.º Páreo — às 15,20 horas — 1.400 metros — Cr$ 60.000,00

1— 1	RIO NEGRO	5 53
	2 MILAO	6 55
2— 3	CEDRO	8 55
	4 TANOS	3 55
3— 5	ODRACO	2 55
	6 ANDARILHO	7 55
4— 7	COEUR JOIE	4 55
	8 BOMARCHUECO	1 55

5.º Páreo — às 15,50 horas — 1.400 metros — Cr$ 45.000,00

1— 1	EL MAMBO	11 60
	2 KAESONG	6 54
2— 3	MAYPU'	5 52
	4 DONA RITA	4 52
	5 TIO PEPITO	10 52
3— 6	BOCA CALADA	3 54
	7 ITUASSU'	2 54
	8 LAFOGATA	7 52
4— 9	QUIROGA	7 52
	10 CABANEL	1 52
	" QUATIRA	8 50

6.º Páreo — às 16,20 horas — 1.500 metros — Cr$ 65.000,00 — Betting)

1— 1	OGIVINHA	10 56
	" ORMANDIE	9 56
2— 2	RADAK	2 50
	3 MINONDA	6 54
	4 ISSIMA	4 56
3— 5	CAIRE'	5 56
	6 LAKME'	1 52
	7 MISTINGUETE	7 52
4— 7	QUEENIE	8 56
	8 SIBYLLA	3 56
	" SAFIRA	11 53

7.º Páreo — às 16,50 horas — 1.600 metros — Cr$ 100.000,00 — (Betting) — Prova Especial

1— 1	NAVEGANTE	2 53
	2 TRIGO	7 56
2— 3	DISCIPLINA	8 53
	" MARCO	4 60
	" CHIQUITO	1 54
3— 4	GIBATAO	10 62
	5 BICO DE LACRE	6 56
	6 CRUZADO	5 54
4— 7	MISTER RIO	3 58
	" CAMALEAO	11 58
	" HUAPI	9 51

8.º Páreo — às 17,20 horas — 1.400 metros — Cr$ 45.000,00 — (Betting)

1— 1	RIDE	6 58
	2 GERBERA	8 54
2— 3	PLUME DOREE	5 58
	4 ERCIA	11 56
	5 EMMELINE	1 50
3— 6	MISS TAIKA	7 56
	7 FITINHA	8 52
	8 MISS COTIA	2 50
4— 9	NAIROSA GRULEUR	4 58

Bola PRA Frente

UM JÔGO SENSACIONAL

Até que enfim, o Maracanã voltou a oferecer um espetáculo de primeira qualidade. Vasco e Flamengo reviveram, domingo, as magníficas tarde do campeonato carioca. Além da beleza técnica da partida, houve o espírito de luta que fêz do Vasco o leão da tarde, atrás não ficando o Flamengo com a conhecida raça que o fêz correr o tempo inteiro.

Brilhante a vitória do líder. O Vasco vai voltando a ser êle mesmo com seu excelente futebol — um futebol vitorioso; o Flamengo, por sua vez, não tão bom como noutros dias, perseguiu melhor sorte.

Um jôgo extraordinário.

Linha de Fundo

Frase que um botafoguense atribuiu ao sr. Nelson Cintra, diretor de futebol do Botafogo: "Se êsse Casnok continuar jogando bem assim, vamos vendê-lo aos italianos".

OS RESPONSAVEIS

Solich, depois do jogo, ainda no vestiário, numa roda em que alguém criticava o juiz inglês por não reprimir o jogo violento:

— Meu amigo, ao juiz compete apenas marcar as faltas. Nós é que devemos ensinar os jogadores a jogar na bola e não dar pontapé.

PRESSENTIMENTO

Na manhã do clássico, encontrei Fadel Fadel. Estava preocupado, parecia nervoso pelo que iria acontecer logo mais no Maracanã. Confessou, mesmo, que os problemas do time o estavam preocupando.

Era o pressentimento da derrota.

RAMSAY PAROU

Aos 31 anos de idade, o ex-capitão do Liverpool, direito da seleção inglesa, Alf Ramsay (32 vêzes internacional), encerrou sua carreira de jogador, passando à de treinador. Ramsay vai dirigir o time do Ipswick Town.

É mais uma figura legendária do futebol britânico que aposenta as chuteiras.

O APÊLO AOS CÉUS

Na hora do aperto, quando o Bangu ameaçava empatar, Nelson Cintra, na bôca do túnel, fêz patético apêlo aos céus:

— Meu Deus, fazei desabar um temporal hoje à noite, mas que o Botafogo não perca este jôgo.

O Botafogo venceu e à noite, caiu uma boa carga dágua, estragando uma festa ao ar livre que o próprio Nelson Cintra havia organizado na Associação Atlética Nova América para os operários da fábrica de que é o superintendente. A festa era um desfile de modas apresentado pelas operárias.

UMA FRASE — "Fui para o campo a poder de coramina". **(do jovem Zéquinha, prócer da nova geração do Vasco).**

Grande Área

Maneca, depois do clássico, confessou que entrára em campo com mêdo.

— Sabe lá o que é entrar num fogo dêsse, parado como eu estava. Graças a Deus minha estrêla ainda não se apagou.

(Uma semana atrás, Maneca estava de futebol inteiramente desanimado, no mesmo vestiário em que, agora, era festejado como uma das grandes estrêlas da partida).

LÓGICA

Porque a maioria dos botafoguenses e tricolores torceu contra o Flamengo: o Vasco embora líder não preocupa muito. Já o Flamengo, se pegar a ponta — com a raça que tem — adeus campeonato.

Realmente, entrando na ponta, o Flamengo embalará mais perigosamente que o Vasco.

GOLEIRO

O Botafogo já está em campo à procura de um goleiro. Os entendimentos estão muito bem encaminhados. Não é no Rio nem em São Paulo mas é no Brasil.

Santos quer Didi ou Zizinho

SÃO PAULO (Sport Press) — Viajou com destino ao Rio o treinador do Santos, Lula, a fim de conseguir por empréstimo os atacantes Zizinho ou Didi, pelo espaço de 3 meses, estando o clube de Vila Belmiro disposto a gastar a importância de 300 mil cruzeiros para conseguir o concurso de um dos dois craques cariocas para seu plantel, a fim de cobrir a vaga deixada pelo avante Valter, recentemente contratado pelo Vasco da Gama.

OS LÍDERES DO RIO E DE SÃO PAULO DE ENCONTRO MARCADO EM SANTOS

Hoje à noite, o amistoso em Vila Belmiro — Quadros prováveis —

Desfalcado do zagueiro Paulinho, e dos atacantes Pinga e Admir o Vasco da Gama enfrentará esta nóite na Cidade de Santos a representação local do Santos F. C., e cujo encontro tem por objetivo, parte do pagamento do atestado liberatório do atacante Valter, recém-incorporado ao plantel de São Januário.

Cumpre destacar que a ausência de Paulinho, se prende a curto período que o clube vascaíno lhe concedeu, a fim de tratar de seus interêsses no Rio Grande do Sul, e para aonde o jogador viajou na tarde de segunda-feira.

CHOQUE DE LIDERES

O prélio entre santistas e cruzmaltinos vem mantendo sob intensa expectativa o públicoi orcedor da cidade praiana, atendendo ao que promete produzir no momento dos dois conjuntos, ambos, ostentando a liderança dos campeonatos, respectivamente, paulista e carioca.

A direção técnica, segundo notícias procedentes de Santos estão bastante animados a mais uma vez mostram dispostos a fazer valer o poderio do futebol bandeirante. Entanto isso o Vasco evidenciar descaso pelo resultado final da contenda.

(Conclui na 11.ª pág.)

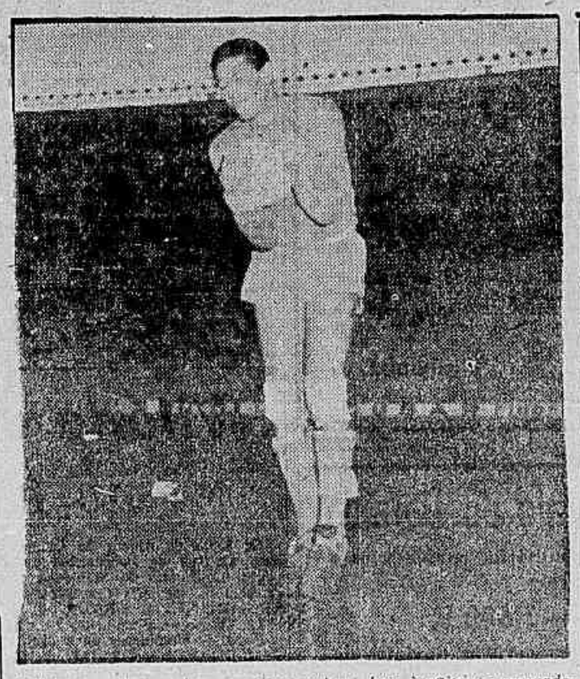

Hélio, o excelente goleiro vascaíno, voltará, hoje à noite, ao gramado

Flamengo jogará fora do Rio

Hoje ou amanhã a direção do Flamengo resolverá o destino do time rubronegro neste próximo fim de semana.

Ao que parece, o quadro orientado por Fleitas Solich deverá jogar em Belo Horizonte, caso fiquem concluidos os entendimentos.

Por outro lado, um quadro misto do Flamengo deverá jogar nos dias 8 e 9 em Belém do Pará.

Posse do novo Presidente do Basquete

Desde ontem a Federação Metropolitana de Basquete tem novo presidente, o desportista Murilo Pinheiro.

(Conclui na pág. 11)

Jogam Fluminense e Náutico (hoje) na Ilha do Retiro

RECIFE, 4 — (SP) — Aproveitando a nova interrupção do Campeonato Carioca de Futebol, o Fluminense, representado pela sua equipe principal, fará três jogos em gramados pernambucanos. A estréia do tricolor guanabarino está programada para a noite de amanhã (quarta-feira), enfrentando no Estádio da Ilha do Retiro, o conjunto do Náutico.

A primeira apresentação do Fluminense está sendo aguardada com grande interêsse pelo público esportivo pernambucano, assinalando-se que, o Náutico, seu primeiro adversário, vêm de sensacional vitória sôbre o Santa Cruz, domingo último, por quatro tentos a um.

FORMAÇAO DAS EQUIPES

O Náutico apresentará a mesma formação de domingo último. O Fluminense não contará com Didi para o primeiro jôgo, uma vez que o referido jogador somente chegará a esta capital amanhã à noite ou quinta-feira. Eis as duas equipes:

Náutico, — Celso; Caiçara e Lula; Ivanildo, Gilberto e Edemilson; Guedes, Hamilton, Ivson, Carlos Alberto e Jorginho.

Fluminense: Castilho ou Veludo; Lafaiete e Duque; Vitor, Clovis e Basso; Miguel, Didi, Valdo, Atis e Quincas ou Escurinho.

OS OUTROS DOIS JOGOS

O segundo jôgo do Fluminense no Recife está previsto para a tarde de domingo contra o Santa Cruz. A terceira e última exibição dos tricolores, dar-se-á na noite de terça-feira, diante do Sport Clube Recife, que virá de se sagrar campeão do segundo turno em Pernambuco.

Valter é o motivo dêsse amistoso do Vasco da Gama, hoje, em Santos

Jogadores indiciados pelo Tribunal

Nivio (Bangu) e Pavão (Flamengo); Adésio (Vasco); Duca (Flamengo), David, J. Alves e Agnelo (América) e Ivanci (Madureira), todos por jôgo brusco; Geraldo (Madureira) e Ofício (América), por agressão, são os jogadores indiciados e que deverão entrar em julgamento, por anormalidades cometidas por ocasião da última rodada do certame da cidade.

ANTECIPAÇÃO

Foi oficializada a realização do prélio entre Madureira e São Cristóvão para domingo, dia 9, em Figueira de Melo.

Por outro lado, Botafogo e Portuguêsa, estão em adiantados entendimentos para jogarem também domingo, dia 9 do corrente.

Uma comissão para estudar a reforma do "Brasileiro"

Organizada, ontem, na CBD — Apresentação de um anteprojeto de regulamento

Os srs. Abrahim Tebet, Luís Vinhais e Alfredo Curvelo formam a comissão encarregada de elaborar um anteprojeto, dentro de 30 dias, para a organização do próximo Campeonato Brasileiro de Futebol.

A comissão estudará a aceitará, também, as sugestões já apresentadas ou que venham a ser apresentadas pelas federações estaduais, diretamente interessadas no certame.

NO CONSELHO TÉCNICO

Isso o que ficou deliberado na reunião do Conselho Técnico de Futebol, da Confederação Brasileira de Desportos, realizada ontem à tarde, na sede da entidade máxima.

A reunião foi para estudar as sugestões apresentadas por várias entidades, com respeito à pretendida reforma do campeonato brasileiro de futebol. Então ficou deliberada a formação de uma comissão especializada para a elaboração de um anteprojeto de reforma.

AS SUGESTÕES

Durante 30 dias a comissão estudará tôdas as sugestões apresentadas pelas filiadas, que são diretamente interessadas no campeonato, ao mesmo tempo que solicita o envio urgente de propostas para a reforma, para serem estudadas.

Três clubes de Juiz de Fora no Rio

JUIZ DE FORA, 4 — (Asapress) — Os três grandes clubes desta cidade, possivelmente, jogarão no Rio de Janeiro no fim do corrente ano.

O Botafogo convidou o Tupi a realizar uma partida amistosa na Capital da República no próximo mês de Novembro. Por outro lado o Madureira convidou o Tupinambás para realizar um prélio, em Conselheiro Galvão à 14 ou 15 de novembro, próximo.

(Conclui na 11.ª pág.)

Conversar com o América para depois Cacá assinar

Benício vai procurar, hoje, o presidente Álvaro Bragança — Cacá aguarda

Não se concretizou ontem, conforme era esperado, a assinatura do compromisso do zagueiro Cacá com o Fluminense. Muito embora o jogador tenha comparecido à sede das Laranjeiras, às 17 horas, o sr. Benício Ferreira, vice-presidente tricolor, julgou por bem esperar até amanhã, a fim de manter um derradeiro entendimento com o Presidente do América, sr. Alvaro Bragança, visando encerrar o assunto sem aborrecimento.

O PRESIDENTE ESPERA

Cumpre destacar que partiu do presidente Jorge Amaro de Freitas a observação para que se aguardasse mais algumas horas a fim de que a transferência de Cacá fôsse discutida com os dirigentes do clube de Campos Sales, visando sanar qualquer melindre. Assim sendo espera-se que por todo o dia de hoje, o assunto seja solucionado definitivamente.

CACÁ ANIMADO

O jovem zagueiro Cacá se mostra bastante animado, no tocante à transferência, desde que sua relutância com o América foi a base de 10 mil cruzeiros que lhe foi oferecida, enquanto que no Fluminense, perceberá 15 mil cruzeiros, com amplas possibilidades de vir a integrar imediatamente o time titular.

Gifoni vai tentar o empréstimo de Ernani e Dejair

S. PAULO, 4 (Sport Press) — O médico Amilcar Gifoni, que atualmente dirige o departamento médico do Taubaté, viajará com destino à capital da República a fim de tentar junto ao Vasco, seu antigo clube, o concurso dos jogadores Ernani e Dejair, por empréstimo, a fim de que o Taubaté melhore na tábua de classificações, pois atualmente ocupa a última colocação com 17 pontos perdidos.

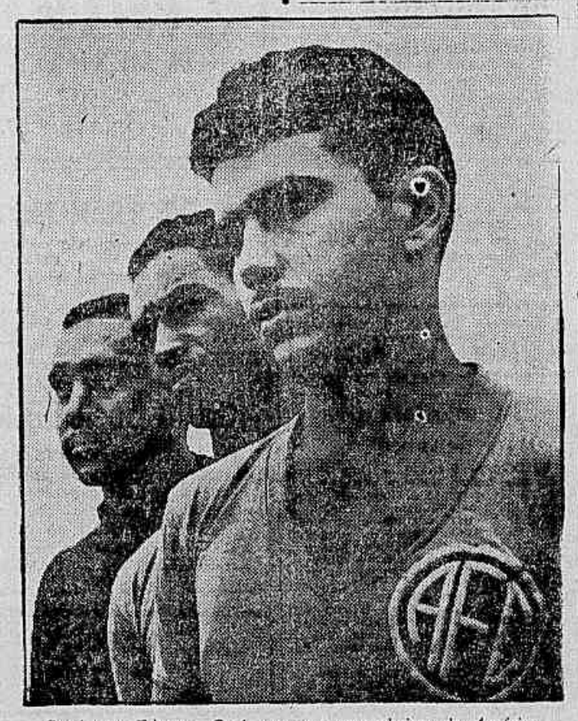

Cacá com Edson e Osni, seus ex-companheiros de América. O zagueiro ainda não assinou com o tricolor

Waldemar e Carlson Gracie na Federação

Serão escolhidos, hoje (20,30 horas), em reunião no Departamento Técnico da Federação Metropolitana de Pugilismo, os juízes que atuarão na luta de sábado próximo, entre Valdemar Santana e Carlson Gracie.

Os dois lutadores, também deverão comparecer àquele rgão a fim de apresentarem os quimonos que serão usados no combate, e que deverão ser aprovados, previamente, pelo mesmo órgão.

Comemorando o aniversário do Bonsucesso

Para comemorar o aniversário do Bonsucesso, no dia 12, a direção do clube rubroanil programou o seguinte:

5 — quarta-feira — às 20,30: cinema, com o filme em série "O Arqueiro Verde"

6 — quinta-feira — às 20 hs.: tenis de mesa e jogos de salão;

7 — sexta-feira — às 9 hs.: Missa por alma dos sócios falecidos, na Matriz de N.S. Bonsucesso às 20,30 hs. cinema com exibição do filme em tecnicolor "O Espadachim";

9 — domingo — Antes do prélio de futebol "Revoada de pássaros";

11 — terça-feira — às 20 horas: tenis de mesa e jogos de salão;

12 — quarta-feira — Aniversário do clube: às 9 horas, hasteamento da bandeira social com salva de 21

(Conclui na 11.ª pág.)

Ao olhar AR D M

Com lágrimas nos olhos e soluços na garganta começo a escrever, hoje, vendo que as palmeiras estão quase mortas, de fôlhas caidas, e aquêle lago ali está cheio de limo e sem os cisnes que o engrandecem. Sim, sinto que aquêle pedaço de sol é uma bobagem dentro da sala e que a felicidade está em a gente não contrariar a natureza como me disseram, ontem no restaurante. O contínuo me entra pela sala. Êle vem de cabeça baixa. Peço um copo dágua e êle nem me dá atenção. Pergunto por outras coisas. Não quero ferir a sua suscetibilidade. Falo no papel que estava aqui em cima. No carbono, pergunto se tem lápis. Depois falo na eleição. Pergunto: "Você votou?". O contínuo abaixa a cabeça. "Não, sinhôr, votá pra que?". Sinto-me tomado de um odor cívico. Respondo: "Votar pelo engrandecimento do Brasil. O seu voto é a sua arma...". Respiro fundo e prossigo: "Você é quem deve fazer a sua revolução pelo voto...". Deixo passar uns segundos para prosseguir. Mas o contínuo me corta a intenção, dizendo: "...o sinhôr acha qui cum votu a genti pódi matá vascaíno?...". (Fim de uma estorieta de 1 quadro).

A FELICIDADE

E vem logo a seguir a estória do repórter Luis Amaral (O Jornal e D. da Noite) que domingo foi correndo ao vestiário do Vasco da Gama. Lápis e papel em punho, Luis Amaral foi entrevistar os vencedores. Quase nem podia entrar. Muita gente no vestiário do Vasco. Muita gente entrando e ninguém saindo. Luis Amaral afoito, queria pegar qualquer jogador para as primeiras palavras. Custou a encontrar. Os craques estavam afogados no mar humano. Até que Luís Amaral divisou ao longe o ponteiro Sabará. Correu com Sabará. Perguntou como Sabará tinha encarado a vitória. Como Sabará pensava que aquela vitória iria repercutir no ânimo da turma. Sabará estava descalçando as chuteiras. Levantou a cabeça e disse: "Graças a Deus, seu repórter, graças a Deus...". Sabará respirou: "O seu Frávio inda num teve chance, êste ano...". E ante o espanto de Luís Amaral, Sabará concluiu: "...inda num teve chance de dá bofetão na gente, cum a graça de Deus...".

A EXPLICAÇÃO

Sandro Moreyra me explica: "Essa vitória do Botafogo, no sábado, tinha que vir". Depois: "Eu sabia que essa vitória do Botafogo viria de qualquer maneira... Já na sexta-feira eu previ que o Botafogo iria ganhar bem...". Não sei como o Sandro estava com tanta certeza. Mesmo assim perguntei. E êle: "Imagine, seu Super que o Wilton Liguori é Botafogo, pois o Wilton Liguori tirou férias na sexta-feira...". E noutro tom: "...êle é que é o "secador oficial" do clube, seu Super...".

EXTRAÇÕES SEM DOR

O sr. Mário Filho estava afastado das páginas do "Jornal dos Sports". Pois bastou o Vasco ganhar pro sr. Mário Filho voltar a escrever uma bruta crônica gabando o Vasco. Everardo Lopes me explicou: "Aquela crônica, seu Super, vai valer um mês de anuncio de sabão de côco, de banha cristal, do diabo...". — Completamente esquisofrênico, totalmente energúmeno, e cheirando, fortemente cheirando a "Chora na rampa" e a "Monjobina", o nosso querido Zé Araújo escreveu, ontem: "O negócio foi de morte". E foi, mesmo. — O sr. José Brígido disse: "Há muito tempo que o Vasco estava precisando de uma vitória espetacular sôbre o Flamengo". E' engraçado, isso. O Vasco tava precisando. Vamos ver se Brígido dirá a mesma coisa do Flamengo quando o Fla vencer o Flu...

O QUE SE DIZ...

...QUE o jornalista Sandro Moreyra bateu em minhas costas, ontem e me disse: "Quero ver ser engraçado atrás, velho...". ...QUE Sandro acrescentou: "Engraçado sou eu que faço graça com o Botafogo apanhando pra burro...". ...QUE segundo Zé Araújo, o Vasco deve aproveitar bem pra ganhar enquanto o Geraldo Romualdo estiver fora... ...QUE o repórter do "Diário da Noite", Janos Lengyel, foi, semana passada, pela primeira vez à Gávea... ...QUE Janos secou até o selecionado húngaro... ...QUE o culpado de tudo foi o sr. Fernando Bruce que mandou Janos no Flamengo...

NOTICIA

Nem moça quanto mais óculos.

SUPER XX

MOTOR ATISMO POLO

NA MOTONÁUTICA

Os meios motonáuticos aguardam com ansiedade a próxima regata promovida pela Federação Metropolitana de Motonáutica a realizar-se no dia 9 do corrente na Praia da Bandeira. Esta competição homenageia em sua prova principal o general Marcos Perez Jimenez, presidente da Venezuela, e está assim programada:

1.ª prova — Taça Fernando A. Bandeira de Melo — hidroplanos cl. J (5 HP).

2.ª prova — Taça Santos Vahlis; — hidroplanos cl. B (10 HP);

3.ª prova — Taça Embaixador Atilano Carneval" — hidroplanos cl. "D" (25 HP);

4.ª prova — Honra — Taça General Marcos Perez Jimenez — hidroplanos cl. X.

NA VELA

I — Realizar-se-á no sábado, 8 do mês corrente, a regata interclubes, organizada pelo Iate Clube do Rio de Janeiro, com a participação de tôdas as classes e clubes guanabarinos.

II — No dia 9, domingo, promovida pela Escola Naval, está programada a sua regata anual, que se tornou uma tradição no iatismo brasileiro.

NO POLO

I — Em face do mau tempo, não se realizou o jôgo de domingo entre o Gávea e o Nós os Gatos.

II — Terá início amanhã quinta-feira, o torneio de "handicap", organizado pela Federação Hípica Metropolitana com o encontro "Bazuca" contra o Jacarepaguá. Bazuca, é uma nova equipe formada por jogadores do Itanhangá, e está assim formada: William, Dias Garcia, D. João e Quintino Bocaiuva.

A VOLTA DE ÍNDIO

Indio, valoroso centro-avante do Flamengo, afastado por séria contusão (ruptura dos ligamentos), voltará ao treinamento mais depressa do que se esperava, pois segundo dirigentes do clube, ainda esta semana reiniciará suas atividades. Também espera o Departamento Médico recuperar nêsses quinze dias, o goleiro Garcia, Dida e outros contundidos, aproveitando a paralização do certame da cidade. — Na foto, Indio e o presidente Gilberto Cardoso

CANTINHO do FLAMENGO de Arthur de Carvalho

DEPARTAMENTO CULTURAL E RECREATIVO

- Está em pleno funcionamento o setor de jogos de salão do Clube. Convidamos tôdo o quadro social para êsse setor a fim de dar maior sucesso a essa iniciativa. O setor de Jogos de Salão, estará franqueado ao quadro social, diàriamente das 20,30, às 24 horas. Estão programados torneios de Xadrez, Buraco e Damas com distribuição de prêmios aos vencedores e cujo jogos serão realizados às 6as.-feiras. As inscrições poderão ser feitas em qualquer das sedes do Clube, ou na Rua Machado Coêlho com o Diretor Social, sr. José Miguel Joaquim.
- **Inaugurada no dia 1.º do corrente na sede da Av. Rui Barbosa, 170 está franqueada ao quadro social e ao público até 10 do corrente a "Exposição de Cerâmica e Pintura" com obras do famoso cerâmista Angelo Tanzini e quadros do consagrado pintor Telésforo Morais Rêgo. As obras apresentadas poderão ser adquiridas com os responsáveis.**
- Será realizado nos salões da sede social da Av. Rui Barbosa, 170 à 5 de novembro próximo o "Desfile Bangu". Tôdas as associadas poderão se inscrever no Tesouraria do Clube, na Rua do Ouvidor, 75 — 2. and., diàriamente de 14 às 18 horas.

BRAÇADAS e remadas

Com a passagem de "Paulistinha" da prôa para a voga e, consequentemente de César Sereno para a prôa, parece ter melhorado o "double" de "seniors" do Vasco. Realmente a alteração efetuada pelo vice-presidente Rafael Verri e o técnico Gerard no conjunto que dará combate ao favorito barco que é do Botafogo, surtiu o efeito, pois com isso "Paulistinha" controla melhor não só o ritmo como ainda o percurso, não havendo portanto desgaste de fôrças.

7'25"

E nos "tiros" de ontem (na Lagoa Rodrigo de Freitas) esse "double" assim alterado completou os 2.000 mts. em 7'2", enquanto o "double" (também cruzmaltino) formado por Medina e Lobão consignou em . . . 7'23"

OUTROS

E, nesses preparativos para a regata de domingo próximo (na própria Lagôa Rodrigo de Freitas), observamos os barcos vascaínos em seus "tiros", na manhã de ontem, com vento contra, embora o mar estivesse mais calmo do que na manhã de domingo.

O "4 com" de juniors deu "20" ao "4 com" de novíssimos, enquanto o "oito" (iole) de principiantes dava 10" ao "quatro com" de juniors, e por seu turno o "quatro sem" de seniors deu 5" ao "oito" de principiantes, e vimos o "oito" (outrigger) de seniors dando 20" ao "quatro sem" de seniors. E aqui estão os tempos obtidos na manhã de ontem: "quatro sem" de seniors — 7'07"; "4 com" de juniors — 7'40"; "8" (iol) principiantes, passou os 1.000 mts. em 3'34" e completou os 2.000 mts. em 7'13"; o "oito" de seniors chegou em 6'45", enquanto o "quatro com" de novíssimos consignou 7'45" com êsse vento contra.

(Conclui na 11.ª pág.)

Inquéritos Administrativos

O deputado Celso Peçanha acaba de apresentar um projeto que interessa sôbremodo os servidores públicos. Em seu trabalho, contendo 18 artigos, o parlamentar termina com o arbítrio e a prepotência de certas autoridades administrativas quando tratam de apurar irregularidades ou supostas irregularidades nas suas repartições.

Dando aos chefes de serviço o poder, sem nenhuma limitação, de proceder a inquérito administrativo quando muito bem entendem, de nomear os membros das comissões e de solucioná-los como acharem conveniente o atual Estatuto dos Funcionários Públicos Civis da União entregou às mãos de autoridades, nem sempre imparciais, a honra e o bom nome de servidores vítimas de denúncias anônimas ou de pessoas sem a menor idoneidade.

Destarte os inquéritos administrativos têm sido, em alguns casos, motivo para perseguições pessoais e vinganças proporcionando lesões de direito mais tarde reparadas pela Justiça com sérios prejuízo para o país forçado a ressarcir danos com reintegrações e indenizações.

Por mais absurdo que seja criou-se a idéia de duas Justiça: a comum, exercida por juízes e tribunais sòbranamente e a administrativa exercitada pelas autoridades interessadas no feito.

E, enquanto a administrativa, realizada por funcionários nomeados pelo chefe da repartição chegam a um resultado, a outra, quase sempre, ouvindo as mesmas pessoas, realizando idênticas investigações, procedendo interrogatórios semelhantes, com a fiscalização do Ministério Público e contrôle da defesa do acusado, alcança objetivo completamente diferente.

E o servidor, que foi considerado culpado ou criminoso no inquérito administrativo, é absolvido da mesma acusação pela Justiça togada, sem que tal decisão tenha a menor influência na sua situação.

Duas justiças para o mesmo fim! Duas decisões contrárias! Ninguém, de bom senso, poderá admitir que em um país com franquias constitucionais, onde o judiciário constitui uma das cúpulas do regime, uma decisão firmada por um magistrado e passada em julgada reconhecendo a inocência de um funcionário tenha menos valor que o apurado po. uma comissão de servidores nomeada, controlada e orientada pela autoridade administrativa.

O projeto do sr. Celso Peçanha, entregando ao Ministro a instauração do inquérito administrativo, a nomeação da comissão cujos membros devem ser estranhos ao departamento a que pertencer o acusado e permitindo, em qualquer fase do processo, a intervenção do defensor, é um grande passo dado no sentido de acabar com um abuso que não se coaduna com a nossa proverbial elevação democrática.

Timbauba

Rádio Difusora Vale do Paraíba

Reportagens, orquestra, auditório, comentários e noticiários.

Z. Y. G. 7 — 1.600 K

Sempre um bom programa para os ouvintes do Vale do Paraíba.

Rádio Cultura de Lavras

uma emissora da Rêde Bandeirante

Transmitindo das 7,00 às 22,00 hs. Irradiando numa área cujo total de habitantes soma em 120.000.

LAVRAS — MINAS GERAIS

Rádio Emissôra de Macaé

Frequência: 820 kcs. - Onda: 365.85 metros

Estúdios:

Av. Presidente Sodré, 22 — Tel. 231

Estação transmissora:

Av. Duque de Caxias — B. Cisc. de Araújo

MACAÉ — ESTADO DO RIO

Uma voz a serviço do povo fluminense

VICE-ALMIRANTE EUCLIDES DE SOUZA BRAGA

O Ministro da Marinha convida os parentes, colegas e amigos do vice-almirante EUCLIDES DE SOUZA BRAGA para assistirem à missa que manda rezar em intenção de sua alma, no altar do Santíssimo, na Igreja da Candelária, hoje, dia 5, às 10 horas.

Embaixador Caio de Mello Franco

O MINISTRO DE ESTADO DAS RELAÇÕES EXTERIORES convida os funcionários do Itamarati para os funerais do EMBAIXADOR CAIO DE MELLO FRANCO, que se realizarão hoje, quarta-feira, dia 5 às 17 horas, no Cemitério de São João Batista.

CINCO MORTOS NA EXPLOSÃO DA BALA DE METRALHADORA

No Depósito de Explosivos da Marinha, na Ilha do Boqueirão o acidente — Carregavam balas de 20 milímetros quando uma delas caiu, explodindo — A Marinha não forneceu detalhes

Cinco operários do Depósito de Explosivos (Munições), da Marinha, na Ilha do Boqueirão, (próximo ao Governador) morreram ontem à tarde, em consequência da explosão de um projetil de metalhadora antiaérea que transportavam.

Os operários estavam realizando o transporte de munições para um vaso de guerra, quando inexplicàvelmente, uma das granadas caiu ao solo explodindo

20 MILÍMETROS

A bala de metralhadora antiaérea era de 20 milímetros e é usada pelas metralhadoras dos cruzadores e dos destroiers brasileiros.

OS OPERÁRIOS MORTOS

O operário Ubirajara dos Santos e os aprendizes Paulo dos Santos Leal, Lédio Ribeiro da Conceição, Hugo Gonçalves e Sebastião Almeida Guimarães, morreram no momento da explosão, e os seus corpos foram removidos para o Hospital Central da Marinha.

O diretor do Armamento da Marinha e o diretor do Hospital Central da Marinha tomaram as providências necessárias para o sepultamento das vítimas, o que deverá ser realizado hoje.

CENAS

Ao anoitecer, as famílias dos operários falecidos compareceram ao Ministério da Marinha a fim de tomar conhecimento do fim que tiveram os seus chefes.

A Marinha não forneceu detalhes sôbre a ocorrência.

A bela fazendeira abandonada matou-se por amor

A fazendeira elegante e bonita, Ondina Melo, após discutir acaloradamente, ontem, com seu amante, José Perzi, matou-se com um tiro no coração, no interior de seu luxuoso apartamento em Copacabana.

Após a discussão, Ondina esperou que o amante se retirasse do apartamento (Rua Leopoldo Miguez) e, vestindo um vaporoso robe, apanhou o revólver na gaveta da mesinha de cabeceira e acionou o gatilho, encostando a arma ao peito

FIM DE ROMANCE

Há anos que Ondina Melo (desquitada, de 39 anos, residente no prédio 26 da Rua Leopoldo Miguez) mantinha um romance amoroso com José Perzi, que frequentemente a procurava. Ondina que possuia uma fazenda no interior, vivia de rendimentos, o que lhe proporcionava uma vida bastante confortável.

Comumente saia com o amante, mas, ultimamente, o casal não estava muito bem, isto porque eram frequentes as desinteligências entre ambos, acabando, sempre, por José sair, deixando-a sozinha.

MATOU-SE

Ontem, o casal teve mais uma rusga, que acabou em violência discussão. José vestiu-se e saiu, deixando a mulher em completo desespero.

Momentos depois, um tiro ecoava e Ondina caia morta sôbre o tapete do quarto.

Depois dos exames periciais, o cadáver foi removido para o necrotério do IML com guia da polícia do 2.º distrito, cujo comissário de serviço abriu inquérito para esclarecer devidamente o fato

Pediu para cuidar do filho antes de morrer

Com violenta substância tóxica matou-se ontem, na Estrada Braz de Pina 1.845, José Abel (29 anos, branco), que vivia maritalmente com Elba Carneiro Melo (Estrada Vigário Geral, 2.701, casa 6).

PEDIDO À CUNHADA

José, antes de sair chamou Elza, irmã de Elba, e pediu-lhe que tomasse conta do filho que ia nascer, pois êle ia fazer uma longa viagem e não sabia se voltaria.

Ao local compareceu o comissário de serviço na delegacia do 21.º DP que, depois do exame providenciou a remoção do cadáver para o necrotério do IML.

Revoltadas as jovens internadas

BERLIM, 4 (AFP) — Umas 100 jovens internadas numa casa de recuperação da Berlim-Oeste, em Reinickendorf, na noite passada fizeram uma manifestação de desagrado à direção do estabelecimento, que não lhes servira uma refeição "extra" como lhe havia sido prometido.

Aos gritos de "amanullah", as pensionistas começaram a jogar pelas janelas vasos e utensílios sôbre o policial de guarda diante do estabelecimento. Depois quebraram os vidros, lançando móveis no pátio e tentaram incendiar um colchão.

Um destacamento de polícia, chamado para reforço, encontrou algumas pensionistas reunidas no pátio em trajes sumários. Os agentes foram recebidos com injúrias e, das janelas abertas, abateram-se sôbre êles cabos de vassouras, uma encerradeira, pernas de cadeiras, barras etc. Um policial ficou ferido na cabeça.

Foram presas 7 "cabeças" do movimento acusadas de rebelião, incêndio, agressão, ferimentos e quebra de mobiliário.

Acidente com jipe dos fuzileiros

Com destino ao Hospital Central de Marinha, chegou ao Rio de Janeiro, procedente de São Luiz do Maranhão, o primeiro tenente fuzileiro, José Olivio Sampaio e os terceiros sargentos Jaupery das Chagas Oliveira e Francisco Guidino le Lima, e ainda os fuzileiros Alfredo José da Silva, José Bonifácio Nascimento, José Aquino Filho, Carlos de Deus Lima, José Amorim da Silva e Sebastião Pereira Neves, componentes do Batalhão reduzido dos Fuzileiros Navais, em São Luiz.

Os referidos militares sofreram um acidente com um «jeep» naquela cidade.

327 mortes em meio ao tufão

HANOI, 4 (AFP) — Eleva-se a 327 o número de viet-namitas que encontraram a morte em consequência do tufão "Kate", que devastou o Norte do Viet-Nam no dia 25 de setembro último. A referida cifra acaba de ser apresentada pelo jornal "Nahn Dan", porta-voz do Govêrno de Hanoi. A maior parte das vítimas residia na zona marítima, notadamente na região de Haiphong. O jornal não apresenta esclarecimento algum a respeito da extensão dos danos materiais.

Suprimidos 486 cargos na Fazenda

A supressão de 486 cargos nas carreiras de Coletor e Escrivão de Coletoria, no Ministério da Fazenda, foi determinada, ontem, em decreto do presidente da República.

Os cargos extintos por disposição do art. 56 da Lei 1293 de 27-12-50 são os seguintes, nas respectivas classes: 43 cargos da classe H, 46 da classe I e 184 da classe J, na carreira de Coletor; — 37 da classe H, e 176 da classe I, na carreira de Escrivão de Coletoria.

Raymundo Orlando Guilhon

ADVOGADO

RUA MÉXICO, 74 — S/507

Fone: 22-5788

DR. FRANCISCO DIOGO ALBAINE

CLINICA MEDICA — CIRURGIA — GINECOLOGIA

CONSULTORIOS:

Praça Floriano 65 — 2.º andar — Telefone: 52-4666

3as., 5as. e sáb. das 17.30 às 19 horas.

R. Dias da Cruz 59 — Salas 203-205 — Telefone 29-1845

2as. 4as e 6as das 17 às 19 horas.

Rádio Sociedade Caratinga Ltda.

(250 WATTS EM 970 KILOCICLOS)

abrange uma área de aproximadamente 200 kims. em raio. Programas bem organizados que, realmente, despertam a atenção dos ouvintes

"UM ANÚNCIO ao microfone da ZYS-6 VALE MUITO e CUSTA POUCO". Consultem os nossos orçamentos. CAIXA POSTAL, 150 — CARATINGA — MINAS GERAIS.

REPORTAGEM DO D. C.

23-5082 e 23-3239

Ultimas do ESPORTE

Vitória do Fla-Flu no basquete

Os jogos de ontem do Campeonato Carioca de Basquetebol realizados no Ginásio do Maracanã ofereceram os seguintes resultados:

FLUMINENSE x GRAJAU T. C.

1.º Tempo — Fluminense 28 x 23. Final — Fluminense 62 x 52.

FLUMINENSE x GRAJAU T. C.

Ilto Oto (2), Jackie (12), Tovar (8), Roberto (1), Djalma (16), Amaury (6), Alfredinho (2).

VASCO: Edson (13), Glauro (3), Miquimba (15), Leobaldo (7), Zé Carlos (14).

Peti — Condoneli.

Juízes: Aladino Astuto e Luiz Maryano.

FLAMENGO x GRAJAU T. C.

1.º Tempo — Flamengo 38 x 27. Final — Flamengo 76 x 57.

FLAMENGO: Algodão (19), Alfredo (17) Artur (9), Godinho (6), Zé Mario (6), Walter (5) Fernando (4), Juguta (2), Simões (2), Miécio (4), Paulo José (2).

GRAJAU T. C.: Alfredo (5), Max Newton (24), Arnaldo (5) Gilberto (6), Otávio Sebastião José (8), Otávio (8, Flavio Fulvio (1), Paulo.

Renda: Cr$ 10.110,00.

A CLASSIFICAÇÃO ATUAL

Com os resultados acima a classificação dos clubes concorrentes à finalíssima do certame de basquete é a seguinte:

1.º — Fla, Flu e Sirio — 2 jogos — 2 vitórias.

2.º — Grajau, Vasco e Tijuca —

O SOLDADO QUERIA SER RESERVISTA DE TERCEIRA

O Tribunal negou "habeas-corpus" ao soldado Nivaldo Francisco Barbosa, de São Paulo, o qual desejava ser considerado reservista de 3.ª categoria, sob a alegação de que tivera sua incorporação adiada.

Relatou o processo o ministro-general Aiencar Araripe.

JULGAMENTOS

O Superior Tribunal Militar recebeu os embargos para absolver o 3.º sargento Roberto Ribeiro, do Paraná, acusado de crime de morte provocado por acidente; julgou em sessão secreta os soldados Antônio Lomelino dos Santos, Jairo de Moraes Barros, José Galhardo Filho, Paulo Mercenne, todos de São Paulo, absolvido em primeira instância, do crime de insubmissão; e deu provimento ao recurso da promotoria da 5.ª R. M., ni Paraná, para julgar incompetente a Justiça Militar, para processar o indiciado Aparício Lara, 3.º sargento da Polícia Militar do Paraná.

ENTRADA DE PROCESSOS

Deram entrada ontem no Supremo Tribunal Militar, os processos de deserção de Washington Barbosa dos Santos Filho; de Juraro Rodrigues, ambos da Marinha; de João Batista Pereira, de Minas Gerais; de Evandro Luís da Silva, do Parque de Aeronáutica de São Paulo; processos de insubmissão de Nelio Leite Dantas, de Pernambuco; de Sidinei Vargas Gonçalves, Valter de Sousa, Ernestino Honorato, todos de São Paulo; de Antônio Moreira, Pedro Lima, Levi José de Sousa, Valdeci Sofrônio do Nascimento, Paulo José da Silva, Sebastião Pedro da Silva, Argemiro Pereira, Isidro Salvador Filho, Adalvaro de Oliveira da Silva, todos desta capital; processo de Alvino da Luz Ramalho, de Pernambuco, processado por crime de morte provocado por acidente de veículo.

Três mortos no bimotor despedaçado

UNION CITY - Oklahoma, 4 - AFP) - Três pessoas, pelo menos, encontraram a morte ontem à noite quando um bimotor particular caiu em chamas em um campo situado a cinco quilômetros desta cidade. Uma das vítimas foi o presidente do conselho de administração da "Great Lakes Carbon Corporation", sr. George Skakel; outra vítima foi o pilôto do aparelho e a outra foi uma mulher cuja identificação não foi possível estabelecer-se. Acredita-se que houvesse a bordo um outro passageiro, que desapareceu.

Três homens assaltaram à mão armada

Três indivíduos armados de revólver, praticaram na noite de ontem, audacioso assalto ao bar situado à Rua Santa Cruz, 856, de propriedade de G. C. de Almeida Loyola, levando todo o dinheiro existente na caixa, sob as vistas de freguêsas que não puderam reagir.

Os assaltantes usaram um carro de côr preta e de chapa ignorada o que permitiu a fuga imediata dos mesmos.

As autoridades do 27. Distrito Policial abriram inquérito e estão em diligências, a fim de prender os larápios.

CAIXAS DAGUA E MUROS

Concreto Armado

SCAPIN — TEL.: 38-0422

Estranha tentativa de rapto

BRUXELAS, 4 (AFP) — Hoje de manhã uma notícia eletrizou esta capital e em seguida o mundo civilizado: o "Manneken Pic" foi alvo de uma tentativa de rapto. O "ilustre" homenzinho de bronze quase foi raptado. O bloco de pedra azul que lhe serve de pedestal foi atacado a buril e a martelo. Ele próprio sofreu ligeiramente, atingido precisamente na parte do seu indivíduo onde é mais vulnerável e que justifica sua função.

No entanto, os raptores fugiram sem poder realizar seu criminoso projeto. Abandonaram ao pé da estátua uma luva de motociclista. Estão sendo ativamente procurados.

Recorda-se com emoção na Rue de L'Etu que o mais velho burguês de Bruxelas, no decorrer de séculos, já foi vítima de várias tentativas de roubo.

DR. J. UCHOA

Medico Oftalmologista

RUA SENADOR DANTAS 20 - 6º - S 604. Fone 42-5052

Diàriamente, das 16 às 18 hs.

Pequenos Fatos POLICIAIS

O MOTORISTA SUICIDOU-SE

Por motivos ignorados, o motorista Roberto Teixeira Machado (branco, solteiro, 29 anos, Rua Júlio Salucci, 18) pôs têrmo a existência, ingerindo grande quantidade de veneno.

Ainda com vida, o infeliz foi socorrido no Hospital Rocha Faria, onde veio a falecer quando recebia os primeiros socorros.

Atropelado e morto por auto

Um auto não identificado na av. Vieira Souto, em frente ao predio n. 79, atropelou Antonio Porto Alves (36 anos, casado, zelador do Colegio Americano, rua Piratininga, 44 ap. s-101) causando-lhe fraturr do crania.

A vitima ao dar entrada no hospital Miguel Couto faleceu, sendo seu cadáver removido para o necroterio do IML.

Caiu do trem em Cintra Vidal

Vitima de queda de um trem na estação de Cintra Vidal, foi internado ontem no HSA depois de medicado no Posto de Assistência do Meier, o operário Damuso Alves Carvalho (49 anos, casado, Rua Bernambuco, 1527 n. Vila Rosali). A vitima que sofreu fratura das costelas apresentava, também suspeita de fratura do cranio e contusões generalizadas. Do fato teve conhecimento a policia do 22º distrito.

MATOU-SE NO BANHEIRO DO HOTEL

No banheiro de seu apartamento, no Hotel Rivera em Copacabana, foi encontrado, já agonisante, o jovem Nazu Felipe (29 anos, solteiro), há pouco chegado de Juiz de Fóra. A senhora Dulce Sampaio, residente no apartamento vizinho percebendo o cheiro de gaz que saia do apartamento ocupado pelo jovem, deu o alarme.

Quando, porém, o chefe da portaria do hotel foi ver o que se tratava, encontrou o rapaz já agonisante. Fechou a torneira do aquecedor e providenciou os socorros médicos, que chegaram atrasados, pois o rapaz já havia falecido. O fato foi comunicado à policia do 2.º D P., tendo comparecido ao local o comissário Nilo Raposo, que após as providências de sua alçada fêz remover o cadáver para o necrotério do I. M. L.

Atropelado na Estrada de Brás de Pina

Em frente ao cinema São Pedro na Estrada Braz de Pina, o vendedor ambulante Luis de Miranda (48 anos, solteiro Rua Piquete, 48 na Penha) foi colhido por um veículo não identificado.

Com fratura da perna esquerda, além de contusões generalizadas, a vitima foi internada no hospital Getulio Vargas, sendo a ocorrência, comunicada a policia do 21.º distrito.

Dois mortos na explosão da granada

OSLO, 4 (A.F.P.) — Foram mortos dois artilheiros e outros doze ficaram feridos em consequência da explosão de uma granada de mão ocorrida em uma fortaleza das proximidades de Stavanger, em uma sala em que se encontravam reunidos vinte alunos, alguns dos quais manipulavam a granada que explodiu

CONCLUSÕES DA 12.ª PÁGINA

Chegaram . . .

rão incorporadas à Marinha de Guerra nacional.

A exemplo das unidades anteriores, que também já se encontram em nosso país, essas novas corvetas foram construídas em estaleiros holandeses, conforme encomenda realizada pela administração naval anterior.

Comando das unidades

As corvetas "Forte Coimbra" "Caboclo" e "Purus", que viajaram com tripulação inteiramente brasileira, são comandadas, respectivamente, pelos capitães de corveta Evaldo Nabuco de Araujo Sá Rêgo, Humberto Giudice Fitipaldi e Jonas Simas.

Organiza a . . .

entre-safra, a perder os estoques que acumulou. A defesa dêsse ponto de vista leva-o a concertar um verdadeiro complô interestadual, forçando, simultâneamente o emagrecimento da população carioca, que em tôdas as oportunidades se tem mantido hostil à carne frigorificada.

Entretanto, os representantes dos frigoríficos que acumularam carne atendendo a apelos da COFAP, acossam o gôrdo sr. Pacheco, exigindo medidas que evitem o encalhe dos seus estoques, ocasionando uma queda considerável nos seus lucros previstos.

Também os criadores

Por outro lado, os donos de gado em condições de abate se rejubilam ante a providência do presidente da COFAP, de vez que, com a proibição, chegará o tempo de suas vacas gordas, consequente da valorização que a carne fresca obterá, como produto proibido.

Ontem, à tarde, o sr Pacheco de Carvalho ouviu os principais abatedores desta Capital e da circunvizinhança, mas, nada transpirou sôbre os entendimentos havidos.

Os açougueiros

Os açougueiros, justificando a sua atitude de recusa à carne frigorifi-

cada, argumentam simplesmente com a constatação de que a sua freguesia recusa — e êste ano não é o primeiro em que isso ocorre — a carne frigorificada. Se compraram os estoques acumulados por ordem da COFAP, salvam a economia dos frigoríficos, mas, vão arcar com prejuízos próprios, o que não consideram uma atitude indesejável para os seus interêsses comerciais.

Confessam êles, a propósito, que a carne frigorificada tem aspecto até certo ponto repugnante e que o seu sabor não é dos mais elogiáveis.

Mudança no . . .

razam necessarias ao consumo de energia, foram prontamente atendidas pelo sr. Alim Pedro que, nesse sentido, já providenciara a reunião com representantes do comércio.

Acrescentou, todavia, o sr. Alim Pedro acreditar que a antecipação no horário do comércio só poderia conseguir uma economia de 1 hora, face às disposições da lei trabalhista que determinam o cumprimento de 8 horas de trabalho diários nas firmas comerciais.

Não pode impor

Nesse sentido iria propor ao Sindicato dos Lojistas o horário das 7 às 5 da tarde, visto que também lhe nega a mesma lei fixar, apenas por despacho municipal, os horários de trabalho no comércio

Bôlsa de trabalho..

se transfere de um para outro ponto do país, à procura de trabalho».

Hospedarias de imigrantes

Concluiu o Presidente do Instituto Nacional de Imigração e Colonização declarando que pretende utilizar as diversas hospedarias de imigrantes do país para executar o seu plano, fazendo funcionar, em todas elas, orientadores que indicarão aos interessados onde encontrar trabalho.

Novas legionárias da campanha . . .

nheiro Guimarães, diretor do Serviço Nacional do Câncer, que, dirigindo-se às novas legionárias, incentivou-as a se entregarem à tarefa de educar seus semelhantes no sentido de se precatarem do terrível mal aos primeiros sintomas. Por unanimidade, foi conferido o título de colaborador ao Ministro da Saúde, sr. Aramis Athayde

O ÊXITO DA LEGIÃO

A sra. Heloisa de Marsilac, presidente da Legião Feminina de Educação e Combate ao Câncer, proferiu oração de agradecimento ao Govêrno, às autoridades presentes, à imprensa, e ao rádio, da ajuda que a Legião tem recebido e à qual atribuiu o êxito até hoje alcançado.

Em nome das legionárias, falou a sra. Hilda Gomes Rodrigues, agradecendo os ensinamentos recebidos.

Falou, ainda, o professor Alberto Coutinho, diretor do Instituto do Câncer, salientando o papel preponderante da mulher nas campanhas educativas de combate ao câncer.

Os colaboradores

Logo depois, a sra. Heloisa de Marsilac fêz entrega dos diplomas de colaboradores da Legião aos srs. Ugo Pinheiro Guimarães, Mário de Mendes Paiva e Nestor Luiz Costa. Por proposta do primeiro, foi aprovado o título de colaborador o Ministro da Saúde.

As legionárias diplomadas

Encerrando a solenidade, os componentes da mêsa entregaram os diplomas de legionárias às seguintes alunas que concluiram o curso educativo:

Letícia Barbosa; Maria de Lourdes Lopes Martins, Raymundo Pôrto Ferreira; eVra Fontan Velloso; Eunice Monteiro Pires; Maria Helena Gomes Guedes; Zulma Maria Casares; Marcelina Dantas; Leodora Cordeiro de Sá e Benevides; Áurea Pacheco Borges; Alice Oliveira Kappel; Yolanda Nogueira da Silva, Léa Garcia; Maria das Dores Medeiros; Hilda Gomes Rodrigues; Clara Alvina Zuhlke; Lind'Alva Biacovilli Leonello; Adelaide Mesiano Pruckner; Adelberta Pereira de Souza Latiffe Durra; Olga Calil Miguel Marluta; Maria da Penha Ferreira; Neide das Neves Rodrigues; Martha Olsen Angert; Hilda Faulhaber de Moraes; Heloisa Glaura Belfort dos Santos; Elisa Pereira Teixeira; Djanira Lima Lopes de Almeida; Dorothy Golias da Silva; Elsa Luzia Ramos Ochotorena; Jandyra Ubirajara Dantas; Lucia Teixeira Coimbra; Sofia Rodrigues; Maria Lima Duarte; Aldá Viana de Lima; Nylza Jardim Fialho; Angela Maria de Carvalho; Esther Moreira Lima Solon; Maria dos Anjos Cavalcanti de Assis; Carmelita Cascão; Elza Xavier Martins; Arlette de Andrade Mello; Maria José Xavier; Juracy Carvalho; Ena Pereira de Souza; Arlette Simon; Judith Queiroz Lyra; Benita Teixeira de Carvalho; Maria Dias de Moraes; Sarah de Castro Azevedo; Almerinda Raposo Câmara; Maria Alonso e Gilda Alberto de Aguiar.

TIMBAUBA DA SILVA

ADVOGADO — Criminal e perícias. Diàriamente, das 12 às 14 horas. TELEFONE: 48-3570

Exportação cafeeira

No dia 2o de setembro último, foram negociadas com o exterior 108.511 sacas de café sendo .... 22.581 em Santos, 49.065 no Rio, 1.490 em Vitória, 34.375 em Paranaguá e 1.000 em Angra.

Na mesma data, foram despachadas para exportação 55.764a sacas, sendo 28.581 em Santos, ... 24.858 no Rio, 825 em Vitória e 1.500 em Angra.

Ainda no mesmo dia, os embarques para o exterior atingiram 20.851 sacas, sendo 12.507 em Santos, 3 831 em Vitória, 3.500 em Angra e 1.013 em Recife.

Até a data em referência, foram embarcadas 3.703.751 sacas, sendo 3.575.432 para o exterior, e vendidas êste mês 1.813.583 sacas, restando um saldo a embarcar de .. 1.191.353 sacas.

INDICADOR PROFISSIONAL

APRIGIO DOS ANJOS — HERMANO ODILON DOS ANJOS — JULIO PEDROSO DE LIMA NETO

ADVOGADOS

Rua Araújo Pôrto Alegre, 70 — Edifício "Pôrto Alegre", 3º andar Salas 312-319 - Telefone: 42-9116

ALEXANDRE DOS ANJOS

ADVOGADO

Escritório: Rua México 98 — Sala 1210 — Tel. 22-6851

Residência: tel. 57-1815 - 57-1860

TIMBAUBA DA SILVA

ADVOGADO — Criminal, civil, perícias e legislação trabalhista - Diàriamente, das 12 às 14 horas — TELEFONE: 23-3269

ADVOCACIA TRABALHISTA

AMERICO BRASILICO E C. A. DE BULHÕES

ADVOGADOS - (Causas civeis e criminais) — Av. Presidente Vargas, 435 — 6º andar, sala 603 — TELEFONE: 23-0032

DOENÇAS NERVOSAS

horas

ADVOGADOS

DR. NEVES MANTA — Rua Senadores — Terças e quintas-feiras, das Senador Dantas, 49 — Das 15 às 18 15 às 18 horas e sábados, das 10

ENXERTOS DE HORMONAS

Frieza do homem e da mulher — Rua Silveira Martins, 136 (Catete) Impotência — Processo injetável

DR. CLOVIS DE ALMEIDA

TELEFONE: 25-0802

DR. WALDIR MOREIRA

Clinica Radiológica

CONSULTORIO — Praça Baltazar Silveira, 21 e 23 - RESIDENCIA, Travessa Coronel Braga, 130

DR. ANGELO CRUZ

Clinica Medica e Doenças Pulmonares — Radioscopia — Consultório: Rua México, 31, sala 303 - Telefone: 52-5861 — Diàriamente das 16 horas em diante

RESIDENCIA: TEL.: 27-2157

DR. MARIO PACHECO

MEDICO PARTEIRO — Residência, Tel.: 38-3124 — Consultório: Rua Jose dos Reis 523 — Telefone: 29-1309. - Segundas, quartas e sextas-feiras, das 10 as 12 horas.

DR. PAULO M. TAVARES

Doenças Pulmonares - Tuberculose — Raio X — Terças, quintas e sábados, depois das 17 horas — Rua Senador Dantas, 40 4º andar

TELEFONE: 42-7209

HEMORROIDAS

Tratamento sem dor e sem operações por processos modernos

DR. OLIVEIRA

RUA VISCONDE RIO BRANCO, 47, 1º andar — Tel.: 42-5509 — Terças, quintas e sábados, das 13 às 16 horas

DR. NELSON M. SCHUSTOF

CONSULTORIO: Av. Erasmo Braga, 227 11.º, Sala 1107 Diàriamente das 16 às 18 horas — Tel.: 32-6544

RESIDENCIA: Av. N. S. Copacabana n.º 166 Apt. 11 — Tel.: 37-0462

DR. JOAQUIM VIDAL

OCULISTA — As 14 horas — Av. Almirante Barroso, 97 — 5.º andar. Tel. 22-5421

MÉDICOS

DR. AMERICO CAPARICA

Clinica Médico-Cirúrgica

Consultório: Rua Visconde do Rio Branco, 31, 1.º and Tel.: 42-2056 - Diàriamente, das 16 às 19 horas — Residência: Rua Gonçalves Crespo, 366, 2º apt. 201 — Telefone.: 280267

DOENÇAS DA PELE

Sífilis, câncer, eczemas, varizes, úlceras das pernas, verrugas, espinhas, furúnculos, micoses (frieiras).

Dr. AGOSTINHO DA CUNHA

Diàriamente das 16 às 19 horas.

RUA ASSEMBLÉIA, 73

Telefones: 58-1059 e 42-1155

DR. EMYGDIO F. SIMÕES

MEDICO — Do Hospital do Servidor da Prefeitura — CLINICA GERAL — VIAS URINARIAS — CIRURGIA — Cons.: Rua General Caldwell, 310 — Tel.: 32-3416 — Residência: Rua Washington Luiz, 73 - Apto 503 - Tel.: 32-3415

DR. NEWTON MOTTA

MEDICO

Av. Rio Branco, 128, Sala 515

TELEFONE: 42-6462

DOENÇAS DE SENHORAS — OPERAÇÕES E PARTOS

CABELOS BRANCOS

JUVENTUDE ALEXANDRE

USE E NÃO MUDE

O QUE VAI PELOS ESTADOS

MINAS GERAIS

LIMA DUARTE (de Renato M. Leal) — Realizou-se à 23 do corrente, no lugar denominado Peroba, município de Lima Duarte, a inauguração e bênção do prédio que vai funcionar a "Escola Rural Odilon Behrens", por decreto do Govêrno de Minas. Ao ato, compareceram diversas pessoas gradas, entre estas, o sr. Prefeito de Lima Duarte, Hélio Duque, deputado Estadual dr. Lourival Brasil Filho (PSD, Minas), Cônego João Severo, dignissimo vigário da Paróquia, e outras autoridades. Depois de percorrerem todas as instalações do novel estabelecimento de ensino rural, os presentes assistiram a bênção do prédio, pelo Cônego Severo, o qual após o ato religioso, falou de improviso aos presentes, enaltecendo o ato do sr. governador de Minas e congratulando-se com o povo do lugar. Em seguida, usaram da palavra, a professôra Magna Paiva de Oliveira, o prof. Raul Fonseca e por fim, o deputado Brasil Filho, que muito concorreu para a realização do grande empreendimento ora concretizado, nêste Estado.

JUIZ DE FORA (D.C.) — Tendo adoecido o mês passado, vejo a falecer, após agravar-se seu estado esta semana e baldados que foram os esforços da ciência, o sr. Oscar Meurer, antigo diretor da Cia. Fiação e Tecelagem de Malha "Antonio Meurer".

JUIZ DE FORA (D. C.) — Desde que foram entregues à cidade os edifícios Minas Gerais e Juiz de Fora, localizados em áreas contíguas das ruas Barão de São João Nepomuceno e Halfeld, iniciou-se um movimento visando a conseguir a ligação dos dois prédios com uma galeria. De imediato, a grande maioria dos condomínios daqueles edifícios aderiu à campanha. Mas, houve impedimentos à consecução das obras necessárias, arrastando-se os entendimentos sem que se conseguisse qualquer coisa concreta.

Recentemente, no entanto, o sr. João D'Agosto conseguiu êxito naquele movimento, de forma que, afastados todos os impecilhos, a iniciativa resultou vitoriosa, sendo iniciado o trabalho de demolição do muro que separa os dois edifícios. O trânsito de pedestres entre a Rua Halfeld e a Barão de São João Nepomuceno, fi cará, em consequência, um pouco mais desafogado, ao mesmo tempo em que sobrará espaço para novo desenvolvimento do comércio daquela movimentada artéria, ganhando todos, inclusive os já estabelecidos no local.

MONTES CLAROS (D. C.) — A fim de aqui instalar a Delegacia do Conselho Regional de Engenharia e Arquitetura estiveram em nosso meio o prof. João Fulgêncio de Paula, catedrático da Escola de Engenharia de Belo Horizonte e o engenheiro Francisco Valadares.

A escolha de nossa cidade para uma Delegacia do CREA, justificou-se não sòmente pela posição geográfica que poderá mais fàcilmente atender a todas as cidades desta região, como pelo extraordinário surto de progresso que se verifica entre nós.

Para a chefia da Delegacia em nossa cidade, do Conselho Regional de Engenharia e Arquitetura, foi indicado o nosso ilustre conterrâneo engenheiro Simeão Ribeiro Pires.

Estado do Rio

CAMPOS (D. C.) — O auxiliar de Polícia Gimenez, de "plantão", registrou a queixa do Guarda Municipal n. 86, Manoel Pimenta, residente à Rua São Jerônimo 72, de que fôra desacatado por Hélio Gomes, residente à mesma rua n. 76.

Motivou o desacato ao Guarda Municipal ter êste procurado intervir numa "macumba" que se realizava no quintal da residência de Hélio Gomes, onde o forte alarido das cantorias e tambores perturbavam o sossêgo da vizinhança.

Alegou o queixoso que a genitora de Hélio, d. Genita Gomes, também o desrespeitou, afirmando que quem mandava em sua casa era ela e que, para a "macumba" tinha "permissão do vereador Olivela Trota".

Hélio Gomes e sua genitora, foram intimados a comparecer à Delegacia de Polícia, onde se apresentaram ontem mu.

Recebeu também o Delegado do CREA, justificou-se não sòmente pela posição geográfica que poderá mais fàcilmente atender a todas as cidades desta região, como pelo extraordinário surto de progresso que se verifica entre nós.

Para a chefia da Delegacia em nossa cidade, do Conselho Regional de Engenharia e Arquitetura, foi indicado o nosso ilustre conterrâneo engenheiro Simeão Ribeiro Pires.

nidos de um alvará de licença para o funcionamento da "macumba" fornecido pela própria Delegacia.

Prometeram "trabalhar", doravante, sòmente até às 22 horas; atendendo, aliás, o que lhes recomendarám (segundo afirmaram) o próprio vereador Olivela Trota.

CAMPOS (D. C.) — Os moradores dos Parques João Maria e Ipiranga não ficarão sem condução em virtude de mau estado de ruas, segundo nos declarou o sr. Sebastião Rangel, encarregado da Limpesa Pública.

O serviço de aterro está sendo feito, procurando atender justamente ao percurso feito pelo ônibus que faz a referida linha. Todavia, a emprêsa concessionária não estabeleceu em definitivo o seu itinerário, sendo o percurso atual ainda de experiência.

Todavia, assegurou o sr. Sebastião Rangel que a Prefeitura atenderá ao apelo feito pelos moradores daqueles bairros por intermédio dêste jornal.

CAMPOS (D. C.) — Foi restabelecido o abastecimento de água à cidade, sacrificado por dois dias em consequência de rompimentos verificados na adutora que serve à estação de recalque Santa Etigênia.

NITERÓI (D.C.) — O governador Miguel Couto Filho enviou mensagem à Assembléia Legislativa do Estado, apresentando projeto lei que manda seja consignado no orçamento de 1956 a 1959, a importância de 940 milhões de cruzeiros para serem aplicados, na melhoria e complemento das estradas de rodagem fluminenses, independente dos recursos orçamentários normais.

Além de outras obras incluídas nêsse plano, encontram-se Niterói-Campos e Niterói-Friburgo.

VACARIA (D.C.) — Pretendendo libertar o marido, preso como ladrão de cavalos, uma mulher ateou fôgo à cadeia desta cidade. As chamas foram dominadas e ela agora faz companhia ao marido.

Os líderes . . .

(conclusão da 9ª página)

tenda, dispensou inexplicàvelmente o seu zagueiro titular Paulinho, o que inegàvelmente pesará bastante na produção do time, de vez que sua forma técnica e atlética é a melhor possível.

AS EQUIPES

Podemos antecipar que o técnico Flávio Costa já se decidiu pela inclusão de Dario, para completar o triângulo final, aliás, a única alteração para a peleja desta noite. Por outro lado, o Santos alcançará a sua fôrça máxima. Salvo fenômenos imprevisíveis, as formações dos quadros serão as seguintes: VASCO: Hélio; Dario e Haroldo; Laerte, Orlando e Beto; Sabará, Valter, Vavá, Maneca e Parodi. SANTOS: Manga; Hélvio e Ivan; Ramiro, Formiga e Zito; Alfredinho, Del Vecchio, Alvaro, Vasconcelos e Tite.

Três clubes . . .

(conclusão da 9ª página)

Por sua vez, o Sport Clube Juiz de Fóra vem de receber um convite do Fluminense, para uma porfia amistosa em Alvaro Chaves, em data que será oportunamente anunciada. Por outro lado, está sendo anunciado que uma equipe do Vasco da Gama vem a esta cidade, para uma série de pelejas amistosas, contra os mais credenciados clubes da "Manchester Mineira".

Comemorando...

(conclusão da 9ª página)

tros; às 9 horas: missa solene na matriz N.S Bonsucesso, às 20,30 horas: sessão solene comemorativa;

13 — quinta-feira — às 20 horas: cinema com o filme em série "O Arqueiro Verde";

14 — sexta-feira — às 20,30 horas; cinema com a exibição do filme de longa metragem "O Homem que reviveu";

16 — domingo — às 19 horas: "show" infantil, com participação dos alunos do prof. Heloisa Brazuna; (programa especial a ser distribuído).

18 — terça-feira — às 20 horas: tenis de mesa e jogos de salão;

19 — quarta-feira — às 20 horas: cinema com a fita em série "O Arqueiro Verde".

20 — quinta-feira — às 20 horas: tenis de mesa e jogos de salão;

21 — sexta-feira — às 20 horas: cinema com a exibição do filme de longa metragem "O Czar Negro";

22 — sábado — às 21 horas: "show" radiofônico;

25 — terça-feira — às 20 horas: tenis de mesa e jogos de salão;

26 — quarta-feira — às 20,30 horas: cinema com o filme em série "O Arqueiro Verde";

27 — quinta-feira — às 20 horas: tenis de mesa e jogos de salão;

28 — sexta-feira — às 20,30 hs: cinema com a exibição do filme de longa metragem "Rusty Salva uma Vida";

29 — sábado — Baile de gala comemorativo: às 23 horas. Traje: completo — damas: "toilette".

O corpo de "Ballet" do C.R. Vasco da Gama, recepcionará o Bonsucesso F.C. com a apresentação de variadíssimos números executados pelo grandioso corpo de alunos (para esta festividade faremos distribuir programa especial).

SABER NÃO OCUPA LUGAR E DÁ DINHEIRO — No último programa "Segadaes Pergunta...", da TV-Tupi, os irmãos Maria da Glória Zamith, funcionária do IPASE, e Luis Carlos Zamith, capitão do Exército, ganharam prêmios na importância de Cr$ 40.000,00 após terem respondido a numerosas e difíceis perguntas que lhe foram formuladas. A apresentação dos irmãos Zamith constitui um verdadeiro acontecimento para os telespectadores que acompanhavam emocionados o desenvolvimento do programa, torcendo pela vitória da talentosa dupla. E, pela primeira vez na história da TV carioca, foi distribuído um prêmio de tão elevado valor. — Na foto, vemos os Irmãos Zamith, quando recebiam o prêmio das mãos do sr. José Segadaes, patrocinador do programa, vendo-se, ainda, o sr. Levy Segadaes

Braçadas e Remadas

(Conclusão da 9.ª página)

O "DOIS COM"

O "dois com" de seniors (Nelson Guarda e Rui Kopper, com "General" na ré) do Vasco registrou 3'47" para um "tiro" curto de apenas 1.000 metros, ao lado do "skiff" do medina. Êsse barco cruzmaltino e o conjunto rubronegro farão sem dúvida alguma a atração máxima da manhã de domingo próximo.

1'35"

Por seu turno o "quatro com" vascaino lançou-se a um pequeno "tiro". Fêz 500 mts. em 1'35", o que pode ser considerado como bom.

FLAMENGO

Ontem os rubronegros não forçaram seus treinos. Exercícios comuns, apenas. No domingo com tôdo aquele tufão e mar na Lagoa, os conjuntos do Flamengo deram alguns "tiros". Observamos, por exemplo êsse favorito conjunto do Richê e José Carvalho, o "dois sem", de seniors fazendo 3,43" para 1.000 mts. Vimos também a guarnição (também favorita) do "Cabelo de Fogo" e "Buck" (Guilherme do Elrado), o "dois com" fazendo para a mesma distância 4 minutos cravados. Por seu turno o "quatro com" de juniors lançou-se para os 1.000 mts. em 3,31". Enquanto isso o "oito" de principiantes registrou 3,43" também para os 1.000 mts. Por êsse balanço de tempos, atentando-se para o estado da rala, pode-se avaliar as possibilidades dos conjuntos para domingo próximo.

Evidentemente que a conquista coletiva da regata na Lagoa, está em renhida luta entre vascaínos e rubronegros. E, dizer que o programa da regata de domingo favorece mais ao Flamengo, pode ser considerado como excesso, porquanto, grande será a disputa. E' claro que com um programa de 13 provas a distribuição de classes venha beneficiar o clube que tenha maior reserva de remadores nas classes inferiores, ou por não desejar lançá-los à luta numa melhor perspectiva ou por falta de vitórias dêsses mesmos remadores. Mas daí dizer que a regata foi e deve ser vencida pelos rubronegros, a passada é longa. Se realmente os rubronegros confirmarem o feito da competição anterior nada mais justo, pois a conquista será fruto de uma vitória das melhores sôbre o seu grande rival: o Vasco.

Todavia, agora com vice-presidente Rafael Verri à frente, quer nos parecer que os cruzmaltinos não serão adversários tão fáceis como o foram na regata passada. E, devemos adiantar mais que numa hipótese de derrota, a vantagem rubronegra não será tão dilatada. E os próprios dirigentes rubronegros, em seus cálculos, já pesaram essa circunstância.

OS ALVINEGROS

E também na manhã de domingo (com tôdo aquele tufão de proa que se fazia acompanhar de chuva, observamos os botafoguenses em treino. Tivemos por exemplo o "oito" (iole) de principiantes (o que é treinado pelo competente Baltazar) fazer os 2.000 mts. em 7'45", passando os 1.000 mts. em 3'40", e isso com uma vôga de 32 por minuto.

Por seu turno o "quatro com" de novíssimos fêz 8'05", enquanto o "quatro com" de juniors igualou o tempo da iole de oito de principiantes. Na manhã de domingo o "double" do Conceição e Carapau não desceu. Ontem vimos apenas treinos leves. Esta manhã, é possível que alguns conjuntos do clube da "estrela solitária" venham dar "tiros". Exceto o "oito" de principiantes, que sòmente amanhã, deverá descer os 2.000 mts.

BOQUEIRÃO NA LAGOA

O Boqueirão do Passeio desde ontem está com seu "oito" de principiantes na Lagoa. Alojado na garage náutica do Vasco.

Esta manhã, os "garrafas" já entrarão em ação visando a competição de domingo.

WATER-POLO

Na tarde de sábado, na piscina do Vasco, teremos apenas um jogo pelo "XV Torneio Aberto da Cidade", que será travado entre o quadro do Vasco "A" e o Fluminense "B". O jôgo que será arbitrado pelo sr. Edson Perri, será iniciado às 16 horas. O encontro que será decisivo, já que a derrota de uma das equipes importará na desclassificação do certame, pois sendo o Torneio disputado pelo sistema de dupla eliminatória, e tendo ambas as equipes uma derrota cada (o Vasco perdeu para o Fluminense "B" e êste quadro perdeu para o Fluminense "A"), o quadro perdedor sairá do certame definitivamente.

SALTOS

Esta tarde teremos o encerramento de inscrições para o Campeonato de Principiantes, de Saltos Ornamentais, quando novamente defrontar-se-ão as equipes do Vasco e do Fluminense. Juntamente com o certame de principiantes, será realizado o Concurso Extra para Seniors.

Para a reunião "ornamentalista" o grêmio vascaino já inscreveu-se com 27 saltadores.

Posse do . . .

(Conclusão da 9.ª página)

ro Alves. A posse verificou-se na entidade cestobolística com a presença de numerosas e destacadas figuras do desporte carioca. Coube ao ex-presidente interino Otacilio Braga passar o cargo ao novo presidente, missão cumprida pelo mencionado dirigente após proferir breves e sugestivas palavras. Em nome dos clubes falou o representante do Vasco da Gama, A. Achiles que disse da satisfação dos clubes em contar com o novo presidente. Foi mais além o orador quando dizendo-se jornalista falou em "barriga" querendo, naturalmente referir-se a crônica de basquete que até cinco minutos antes da eleição desconhecia o nome do atual presidente eleito. Coube ao nosso colega Nilton Ribeiro em nome da crônica falada e escrita esclarecer ao representante do C. R. Vasco da Gama que absolutamente não houve "barriga" dos cronistas de basquete, mas na verdade uma trama dos clubes na escôlha de um candidato desconhecido e falta de colaboração dos representantes destes clubes para com a imprensa. Nilton Ribeiro, feliz em sua oração, assegurou ao novo dirigente, que os cronistas de basquete, todos movidos do mesmo desejo de colaborar, apoiaram Murilo Pinheiro Alves em sua gestão.

Finalmente, encerrando a solenidade, usou da palavra o presidente recém-eleito que franco e incisivo afirmou da sua disposição de trabalhar e tudo fazer no sentido de dirigir bem o leme da F. M. B.. Disse que não é um presidente político e que, absolutamente, não está ligado a interêsses de quem quer que seja. Finalizou por afirmar que o seu lema é: "Trabalhar, trabalhar e trabalhar".

OS NOVOS DIRIGENTES

Para seus companheiros de diretoria, o presidente Murilo Pinheiro escolheu os seguintes desportistas: Diretor-Técnico — João Carlos Cantuária; Tesoureiro — Gaspar Nunes; Diretor de Oficiais — Major Covas Pereira; Diretor-Secretário e Publicidade — a ser ainda designados

ESBÔÇO DO BRASILEIRO DE BASQUETE

A Confederação Brasileira de Basquete em nota oficial de ontem, apresenta o seguinte esbôço para o XXII.º Campeonato Brasileiro a realizar-se na cidade de Recife, a partir do próximo dia 27 do corrente:

Bye: D. Federal, S. Paulo, Minas, R. G. do Sul e Pernambuco. Cabeças de serie: — Ceará, Est. do Rio e Goiáz.

Outros participantes: Amazonas, Pará, Maranhão, R. G. do Norte, Paraiba, Sergipe, Alagôas, Bahia e Espírito Santo

Sorteio da tabela: Dia 24 de outubro.

DR. NELSON M. SCHUSTOF
CONSULTÓRIO: Av. Erasmo Braga, 227, 11.º, Sala 1.107 — Diàriamente das 16 às 18 horas — Tel.: 32-6544
RESIDÊNCIA: Av. N. S. Copacabana n.º 116, Apt.º 11 — Tel.: 37-0462

COPACABANA — Ótimos apartamentos para entrega imediata, lado da sombra, constando de: vestíbulo, sala, 3 quartos com armários embutidos, banheiro completo, com chuveiro com box, cozinha, área de serviço e dependências de empregada, garagem e Play-Ground. Cr$ 220.000,00 à vista, parte facilitada e o saldo financiado. Ver na Rua Toneleros n.º 89, com o porteiro e tratar na

Imobiliária DELAMARE S.A.
Av. Presidente Vargas 446 - 3.º andar
Fones 43-6737 e 43-1155

Emissôras Unidas Paulistas de Propaganda Ltda.

CARTA PATENTE N.º 192
FISCALIZADA PELO GOVÊRNO FEDERAL

RESULTADO DO 3.º SORTEIO
20—9—55

"AMIGOS DA TV-RIO"

Prêmio de Cr$	50.000,00	42.114
Prêmio de Cr$	1.750,00	42.113 — Aprox.
Prêmio de Cr$	1.750,00	42.115 — Aprox.
Prêmio de Cr$	10.000,00	37.392
Prêmio de Cr$	7.500,00	63.426
Prêmio de Cr$	5.000,00	87.821
Prêmio de Cr$	2.500,00	95.338

143 PRÊMIOS DE CR$ 500,00

1.514 — 2.183 — 2.680 — 2.981 — 3.370 — 3.508 —
4.255 — 4.317 — 4.795 — 4.920 — 5.740 — 7.321 —
9.692 — 9.789 — 11.562 — 11.786 — 12.869 — 12.903 —
13.221 — 13.642 — 13.898 — 13.920 — 15.120 — 15.617 —
15.661 — 15.802 — 17.554 — 17.663 — 17.856 — 18.739 —
20.397 — 21.328 — 21.583 — 21.814 — 22.891 — 24.817 —
25.860 — 27.140 — 28.211 — 28.301 — 28.540 — 28.703 —
29.344 — 29.404 — 29.933 — 30.055 — 30.263 — 30.452 —
32.084 — 32.212 — 32.277 — 32.345 — 32.584 — 34.981 —
35.097 — 36.170 — 36.838 — 37.242 — 37.272 — 37.413 —
37.502 — 37.846 — 38.462 — 39.800 — 40.111 — 40.755 —
40.916 — 42.859 — 43.297 — 44.320 — 46.783 — 47.705 —
49.677 — 51.533 — 51.591 — 52.736 — 54.007 — 54.935 —
55.487 — 55.630 — 56.095 — 56.600 — 56.768 — 58.319 —
59.735 — 60.086 — 60.386 — 62.904 — 63.292 — 63.295 —
63.495 — 64.037 — 64.053 — 64.079 — 64.463 — 65.182 —
65.311 — 65.681 — 66.644 — 67.073 — 67.325 — 67.499 —
67.660 — 67.797 — 68.440 — 68.636 — 69.355 — 70.450 —
72.166 — 72.316 — 72.769 — 73.459 — 74.636 — 74.980 —
76.160 — 76.211 — 76.364 — 76.547 — 78.159 — 79.207 —
79.705 — 80.080 — 81.196 — 81.235 — 83.641 — 84.394 —
84.557 — 85.062 — 86.154 — 86.889 — 86.998 — 87.485 —
89.157 — 89.787 — 92.125 — 92.816 — 93.259 — 95.256 —
96.721 — 96.797 — 99.034 — 99.788 — 99.913.

ORLANDO CANTON
Fiscal de Rendas "21" — M. F.

SEJA AMIGO DA TV-RIO
TV-RIO — CANAL 13
Avenida Atlântica, 4.264 — Pôsto 6
Tel. 27-1015

PNEUS RECAUCHUTADORA CONTINENTAL LTDA.
RUA DAS MARRECAS 40
TEL.: 22-0587 - RIO

DR. BOAVISTA NERY
CLÍNICA MEDICA
RUA ALVARO ALVIM, 21, 14.º and. sala 1.406 - Têrças, Quintas e Sábados, das 14 às 16 hs - Tel. 52-0150
Residência: Tel.: 26-6888

DIÁRIO EDUCACIONAL

"Educar é semear, renovar, vivificar"

Direção dos professôres: I. M. Leite de Vasconcelos, H. Reis e V. Zappi

Coluna do Mestre

Novos fins — Novos meios

Profa. WANDA CANES AVALLI

Depois de passar por duas grandes guerras mundiais, voltou-se a humanidade para as novas gerações, na ânsia de um melhor destino. Essas catástrofes, apesar de seus pontos negros, trouxeram um grande benefício, ou seja, maior relêvo ao caso social da obra educativa por parte dos governos e das instituições devotadas a uma humanidade melhor. Estas conflagrações levaram o homem à prática de novas diretrizes políticas, de novas formas de vida em comum, e à revisão dos fins tentados pela educação. Dessa forma, os países mais esclarecidos pregam a educação como condição de equilíbrio social mais duradouro e perfeito e são acôrdes em que será a educação o ponto de união futura de tôdos os povos. Cansado de corrigir e emendar, volveu o homem suas vistas para a criança e o adolescente, esperanças vivas de tôdo o mundo. Dêste modo, a novos fins devem corresponder novos meios. Aqui no Brasil, dentro dessa comunhão de idéias, resolveu-se reformar a Lei Orgânica do Ensino Secundário, que ora se encontra em discussão na Câmara Federal. Diligência de real valor que demonstra plenamente o alevantado espírito de iniciativa dos nossos legisladores visando atualizar o nosso ensino secundário, darlhe uma finalidade, e melhor aproveitar o tempo dos estudantes em disciplinas consideradas verdadeiramente úteis e indispensáveis.

Ainda dentro dessa identidade de propósitos, mais uma vez nos fazemos presentes, pleiteando a inclusão da taquigrafia no currículo dos Cursos Ginasiais. Aparentemente a nossa pretensão parece contrariar a orientação tomada pelos nossos legisladores, de diminuir o número de cadeiras existentes no currículo daqueles cursos. Porém, na prática, se verifica que, muito ao contrário, viria essa providência de encontro ao desêjo dos reformadores daquela Lei, uma vez que a Taquigrafia resume objetivamente as qualidades por êles exigidas para a reforma. Grande número de matérias dadas no Curso Ginasial fica sem aplicação após o seu término, ou pelo menos com função muito restrita, algumas até com caráter puramente ilustrativo, haja vista que o seu ensino é facultativo, sem grande finalidade prática. Em oposição, tomos a taquigrafia como um conhecimento que se adquire para tôda a vida e se aplica em tôdas as atividades, pois serve a qualquer pessoa em qualquer profissão, sendo uma das poucas e quiçá a única disciplina que consegue alta sintetização e simplificação de todos os assuntos onde se imiscui, destarte facilitando o aprendizado das outras matérias. A vida moderna exige objetividade, ação, dinamismo, presteza. Não se admite a paralisação de idéias, nem o receio de inovações, até porque quem fica parado retrocede. Não podemos nos cingir à rotina nem nos satisfazer com o que já está feito, apenas por comodismo, por falta de tempo, ou com receio de sermos criticados, mesmo porque nem sempre o progresso em sua fase inicial é bem compreendido. Cada sociedade só possui a educação que pode receber segundo suas tradições, suas instituições, os ideais comuns do povo e "segundo também a capacidade renovadora de seus legisladores, de seus educadores, de seus guias mentais e de seus chefes". Dessa forma propugnamos pela inclusão obrigatória da Taquigrafia no curso ginasial, pois enquanto o seu ESTUDO caminha em progressão aritmética; o seu RENDIMENO avança, acceleradamente, em progressão geométrica, podendo situar o ensino secundário brasileiro como um dos mais capazes e eficientes na escala educacional do mundo.

Associação Cristã de Moços

AUDIÇÃO DE MÚSICA DO CORÁL DO COLÉGIO BENNETT

A direção do Departamento de Menores da A.C.M. tem o prazer de convidar os sócios menores da A.C.M. e seus pais para assistirem à Audição de Música Folclórica do Coral do Colégio Bennett, que será realizada sábado, dia 8 de outubro, às 20,30 horas, na nova sede da A.C.M., na Rua da Lapa, 40.

Introdução ao Diagnóstico Odontológico

De 6 de outubro a 10 de novembro próximo será realizado um curso de introdução ao Diagnóstico Odontológico ministrado pelo prof. Aristeo Leite, da Pontifícia Univ. Católica do Rio de Janeiro.

PROGRAMA

1. Diagnóstico odontológico - Considerações gerais. Meios físicos. Meios químicos.
2. Exames radiológicos.
3. Exames laboratoriais.
4. Exames histo-patológicos.
5. O exame clínico.
6. Diagnóstico em pronto socorro odontológico.
7. Diagnóstico das parodontopatias.
8. Diagnóstico das periapicopatias.
9. Diagnóstico em estomatologia.
10. Diagnóstico médico de interêsse odontológico.

Inscrições - Na Secretaria da Escola - das 8 às 11 horas - Av. Nilo Peçanha, 38 - 10.º andar. Telefone: 22-1250.

Horário das Aulas - 3as. e 5as.-feiras - das 18,30 às 19,30 horas.

Taxa - Cr$ 200,00.

Curso rápido de Português e Redação

Será levado a efeito no IPET, no corrente mês, um curso rápido de português e redação, destinado a pessoas que desejam melhorar seus conhecimentos do idioma e ter facilidade em redigir corretamente.

O Curso está a cargo do prof. Pedro Mac Cord, escritor e jornalista, cuja larga experiência na matéria e método próprio de ensinar, são um penhor de eficiência.

As aulas, de caráter prático, serão à noite, 2 vezes por semana, durante 3 meses. Mais informações, na secretaria do IPET, na Rua Alcindo Guanabara, 17/21 - salas 1109/10. Telefone: 52-5875.

Conservatório de Música do D. F.

AUDIÇÃO DE ALUNOS

O Conservatório de Música do Distrito Federal, fará realizar amanhã, às 16,30 horas, no Salão Leopoldo Miguês da Escola Nacional de Música, uma audição de alunos pertencentes às classes de Piano, Violino, Canto e Prática de Conjunto. Esta festa de arte terá a colaboração das cordas da Orquestra da Juventude, dirigida pelo professôra Joanidia Sodré. A entrada será franqueada ao público.

Cientistas japoneses virão ao Brasil

Sob o patrocínio da Associação para o Estudo da Migração Internacional com sede em Tóquio e do Departamento de Antropologia Cultural da Universidade de Tóquio, vem ao Brasil uma equipe de cientistas sociais japoneses com o fito de realizar pesquisas sôbre os problemas de assimilação de japoneses e seus descendentes, estando sua chegada prevista para o princípio de novembro próximo. Integram a equipe os seguintes cientistas:

Seiichi Izumi, chefe da equipe e professor de Antropologia da Universidade de Tóquio; T. Tukamoto, professor de Sociologia da Universidade de Hokkaido; M. Ono, Assistente de Economia da Universidade de Tóquio; M. Gamoo, Assistente de Antropologia da Universidade Metropolitana; A. Shima, Antropólogo da Associação para o Estudo da Migração Internacional.

As referidas pesquisas que abrangerão várias regiões do país, especialmente centros de colonização japonêsa no Estado de São Paulo, serão levadas a efeito em colaboração com a Escola de Sociologia e Política de São Paulo mediante a participação do sr. Hiroshi Saito, cientista social daquela instituição.

No intuito de promover o maior intercâmbio de conhecimentos nas Ciências Sociais, a Escola de Sociologia e Política de São Paulo está planejando a organização de um seminário conjunto com a participação, não só dos referidos cientistas, mas também dos professôres especialistas brasileiros no assunto.

Para informações, escrever para o professor Hiroshi Saito, Escola de Sociologia e Política de São Paulo, Rua General Jardim 522.

Resultado do 9.º Concurso "Saúde" — 1955

1.º prêmio — "Coupon" n. 066 — Frade: João Batista da Silva, Colégio Pio XI — Manhumirim — M. Gerais

2.º prêmio — "Coupon" n. 092 — Pe. Frei Gentil, O.F.M. — Estreito — Florianópolis — Sta. Catarina.

3.º prêmio — "Coupon" n. 391 — Manoel de Souza Reverêdo Filho — Rua Sátiro Dias, 1381 — Alecrim — Natal — Rio Grande do Norte.

4.º prêmio — "Coupon" 575 — Joaril M. Gardés — Agência de Estatística — Trindade — Goiás.

5.º prêmio — "Coupon" 007 — João Ruy Bertoli — Avenida 1, n. 211 — Anaiândia — São Paulo.

6.º prêmio — "Coupon" n. 042 — Maria Antonio Soares Penido — Caixa Postal, n. 1 — Cambuquira — Minas Gerais.

7.º prêmio — "Coupon" n. 088 — Benedito Lázaro dos Reis — Prefeitura Municipal, Sta. Rita de Caldas — Minas Gerais.

Os vencedores receberão valiosos prêmios em livros.

DOENÇAS NERVOSAS E MENTAIS
DR. LUIZ FRAGA
Complexos — Vícios — Insônia — Epilepsia — Doenças Infantis — Perturbações sexuais.
Diàriamente das 14 às 18 horas.
Rua Senador Dantas, 76-4.º andar — Tel. 52-5999
Atende à noite em consultório de Copacabana com hora marcada

Premiado com Bôlsa de Estudos

O sr. Celso Cariola, sextoanista de Medicina, da Faculdade Nacional de Medicina, foi contemplado com uma bôlsa de estudos, na Clínica Ginecológica do prof. Juan Carlos Ahumada, de Buenos Aires. Esta bolsa de estudos é patrocinada pela Livraria "El Ateneo", de Buenos Aires e terá a duração de três meses.

Esta é a primeira vez que a livraria "El Ateneo" patrocina um tal empreendimento, que tanto virá beneficiar jovens universitários, proporcionando-lhes uma excelente oportunidade para se aperfeiçoarem no estrangeiro.

Criados mais oito cursos noturnos supletivos

Em despacho com o Secretário de Educação, o prefeito Alim Pedro autorizou a criação de mais oito cursos primários supletivos nas escolas Presidente Eurico Dutra, Pedro Moacir, Itália, General Osório, Almirante Tamandaré, Carlos Werneck, Guatemala e da Fundação da Casa Popular, em Deodoro.

Curso Braille para Professôras

Foi autorizado, pelo Secretário Geral de Educação e Cultura, o funcionamento de um curso de especialização destinado a habilitar professoras primárias no ensino de crianças destituídas de visão.

O referido curso será ministrado no Instituto de Educação pelos professores Spinda Veiga e Inês Cardoso do Instituto Benjamim Constant, estando abertas as inscrições na Secretaria do Instituto de Educação.

Criação da Fundação Nacional do Teatro

O Ministro da Educação e Cultura, professor Cândido Motta Filho, vai designar uma comissão de técnicos a fim de proceder estudos visando a elaboração de um ante-projeto instituindo a Fundação Nacional do Teatro.

Terá como objetivo, o novo órgão que agrupar todos os serviços existentes de amparo ao teatro brasileiro, o estabelecimento de um organismo de maior amplitude, através da qual se dará início no Brasil a uma nova política de assistência à arte cênica.

Já na próxima semana serão conhecidos os elementos que constituirão a referida comissão, estando já encerradas as consultas feitas, diretamente pelo Ministro da Educação e Cultura, às entidades de classe e organismos outros de cultura, ligados ao teatro.

BANCO DO BRASIL — TAXA ÚNICA: CR$ 500,00
OU CR$ 250,00 MENSAIS — SEM TAXA
NOVAS TURMAS EM 5 DE OUTUBRO ÀS 2.ªs. 4.ªs e 6.ªs DAS 18,15 ÀS 20,40 HORAS
PROFESSÔRES ESPECIALIZADOS — CONCURSO A SE REALIZAR EM JANEIRO
CIPAC — Rua São José, 50 — 6.º and. — Grupo 603 — Tel. 22-6793

Veja estas ofertas!

Aproveite agora! Esta é a sua grande oportunidade para adquirir artigos de real qualidade a preços excepcionalmente baixos!

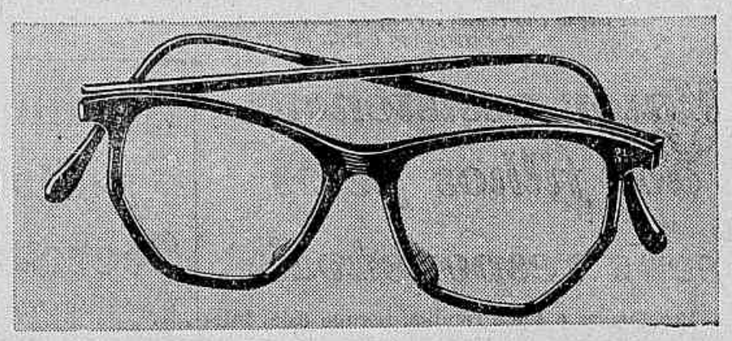

Para Senhoras: armação de zilo, com revestimento interno, fabricação francesa em estilo moderno. Leve, durável e muito distinta; nas côres: rosa, sépia, demi-âmbar, cinza e marron.

apenas **120,**

Para Homens: armação de zilo, modêlo "full-vue", fabricação francesa, com hastes reforçadas internamente. Sóbria, leve e muito elegante; nas côres: rosa, demi-âmbar, cinza e marron

apenas **90,**

MESBLA

Aceite êste nosso conselho:
VISITE NOSSA SEÇÃO DE ÓPTICA
e faça uma ótima compra!
RUA DO PASSEIO, 42/56

ANO XXVIII — RIO DE JANEIRO, QUARTA-FEIRA, 5 DE OUTUBRO DE 1955 — N. 8.352

Diario Carioca

☆ Fundador: J. E. DE MACEDO SOARES ☆

MUDANÇA NO HORÁRIO DO COMÉRCIO: ALIM

Pedirá o recuo de uma hora para economizar energia

A instituição do horário das 7 às 17 horas para o comércio do Distrito Federal, visando atenuar a presente crise de energia elétrica, vai ser pedida pelo prefeito Alim Pedro ao Sindicato dos Lojistas em reunião, ainda desta semana, no Palácio Guanabara.

Nesta consulta ao comércio o Prefeito informará que seu apêlo é consequência da sugestão do Presidente da República que pretendia, inclusive, uma antecipação de duas horas nas atividades de tôdas as firmas comerciais.

OUTRAS RESTRIÇÕES

O Sindicato dos Lojistas, demonstrando seu empenho em colaborar com as soluções do Govêrno no racionamento acatou ontem, plenariamente, as medidas drásticas nesse sentido adotadas pelo Conselho Nacional de Águas e Energia Elétrica, chamando a atenção do comércio às suas resoluções que determinam restrições de consumo no prazo compreendido entre os dias 1 de outubro a 15 de novembro próximo.

O racionamento

As medidas adotadas pelo Conselho, de acôrdo com a Resolução n. 1.096 de 29 de setembro (e publicada no "Diário Oficial", Seção I de sábado 1 de outubro) são da seguinte natureza:

1. Ficam reduzidas de 20% as cotas de todos os consumidores (luz e fôrça) fixados pela Resolução n. 1.091, anterior.
2. Fica proibida a iluminação de vitrinas.
3. Fica limitado ao período de 21 às 22 horas o acendimento de letreiros luminosos.
4. Fica abolida a obrigação de advertência aos consumidores faltosos, podendo assim o fornecimento de energia ser suspenso de uma hora para outra, independente de aviso.

Apêlo ao comércio

"Tratando-se de medidas drásticas impostas por uma situação grave — diz o comunicado do Sindicato dos Lojistas ontem à Imprensa — conclamamos nossos associados e o comércio em geral a com elas se conformarem, cooperando para a conjuração de crises e poupando a si mesmo aborrecimentos".

Economia de 1 hora

No gabinete do prefeito informou-se à noite de ontem ao DC que o aviso do Presidente da República sôbre as medidas de economia que se

Conclui na 10ª página

Comerciários contra o projeto para aumento de aluguéis

A diretoria do Sindicato dos Empregados no Comércio do Rio de Janeiro endereçou ao sr. Carlos Luz, presidente da Câmara dos Deputados, um telegrama transmitindo "a preocupação da operosa classe comerciária em face à pretendida e exorbitante majoração dos aluguéis, constante de proposição do deputado Luna Freire".

O projeto a que se refere o telegrama já foi aprovado pela Comissão de Economia da Câmara dos Deputados com apêndice à Lei do Inquilinato, faltando, para sua aprovação, apenas a apreciação do plenário. Por esta razão, previne o telegrama: "Se vitoriosa referida emenda, constituirá motivo de novas angustias e desajustamento tão sacrificado povo brasileiro".

NOVAS ANGÚSTIAS

Diz, na íntegra, o telegrama do Sindicato dos Empregados no Comércio do Rio de Janeiro ao presidente da Câmara dos Deputados:

"Na qualidade de Presidente do Sindicato dos Empregados no Comércio do Rio de Janeiro cumpro dever transmitir Vossa Excelência profunda preocupação da operosa classe comerciária que esta entidade representa face a pretendida e exorbitante majoração de aluguéis constantes de proposição do deputado Luna Freire e já aprovada pela Comissão de Economia dessa Casa do Legislativo como apêndice à Lei do Inquilinato. Se vitoriosa referida emenda constituirá motivo novas angústias e desajustamento para o tão sacrificado povo brasileiro, de forma especial classes trabalhadoras. Confio Vossa Excelência desenvolverá melhor seus esforços a fim de evitar tão rude golpe economia camadas menos favorecidas pela sorte. Respeitosamente, **Jayme da Silva Corrêa**".

ORGANIZA A COFAP A SONEGAÇÃO DA CARNE

Defesa forçada de interesses dos frigoríficos

A suspensão da matança de gado, para forçar a venda de carne frigorificada, no Distrito Federal, foi pedida pelo presidente da COFAP não só ao prefeito Alim Pedro como aos governos do Estado do Rio, de Minas Gerais e de São Paulo.

Alega o Presidente da COFAP que estocou uma grande quantidade de carne nos frigoríficos, para atender ao consumo no período de entresafra, já iniciado e que perdurará até 31 de dezembro.

Antecipação da COFAP

Entende a COFAP que o seu estoque não pode perder-se, mas, teme que isso aconteça porque os açougueiros estão recusando a carne frigorificada, enquanto encontram carne fresca para oferecer à sua freguesia.

A COFAP antecipa-se nesse caso, preferindo que desde já se inicie o consumo forçado de carne frigorificada, embora existindo ainda reservas de gado em condições de abate.

Todos emagrecem

De acôrdo com a teoria do sr. Pacheco de Carvalho, é preferível deixar que o gado emagreça, nesta

(Conclui na 10ª página)

Apurada no Maracanã a opinião da cidade

O segrêdo das urnas em que os eleitores do Distrito Federal depositaram seus votos na última segunda-feira, principiou a ser desvendado ontem, quando as cinquenta Juntas Apuradoras iniciaram a sua dramática revelação a respeito do que pensa e decide essa mescla de brasileiros de todos os quadrantes que uma só denominação reúne como cariocas

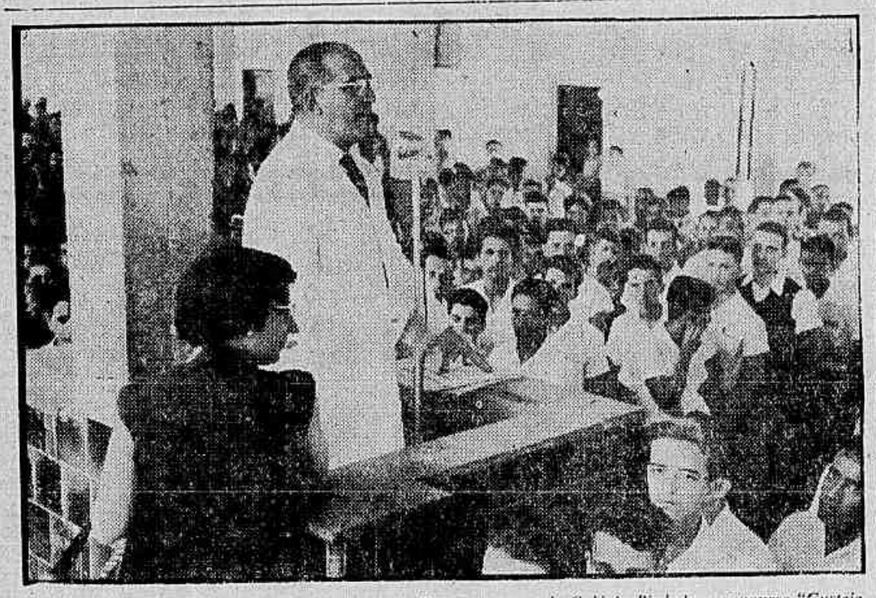

O prof. Gama Filho, quando lançava, falando a diversas turmas do Colégio Piedade, o concurso "Custeie você mesmo seus estudos". Vê-se, na foto, a professora Hilda Reis Capucci, que representou o D.C. na oportunidade

Cinema e fósforos na Cofap

A reunião plenária de amanhã na COFAP, adiada de quase um mês, inclui o reajustamento das tarifas portuárias, organizado pelos técnicos do Ministério da Viação, promovendo um aumento substancial em tôdas elas.

Sua homologação pela COFAP, como é de esperar por se tratar de deliberação tomada por órgão da administração federal, proporcionará a melhoria salarial dos empregados portuários de todo o país, cujas reivindicações a respeito estão justamente dependentes daquêle reajustamento.

Fósforos, cinema, leite em carrocinha

Integrarão a pauta dos trabalhos da reunião de amanhã daquela comissão diversos processos que vêm sendo adiados, por falta de "quorum" para funcionamento do Plenário, entre os quais os referentes aos preços das entradas de cinemas, das caixas de fósforos, do leite vendido nas carrocinhas ("vacas-leiteiras") e numerosos processos outros de autuações feitas pelo Departamento de Fiscalização no comércio de panificação.

O interêsse comum da população fêz-se representado frente a tôdas as seções, durante à tarde decisiva de ontem, quando um pouco da sorte do Brasil era jogada no Maracanã, numa disputa que tem, para confirmar a côr local, muito de esportivo, nem faltando fervorosa torcida pelos candidatos de cada um

Chegaram as novas corvetas

Já se encontram no porto desta capital, procedentes da Holanda, as corvetas "Forte de Coimbra", "Caboclo" e "Purus", integrantes do segundo grupo dessas unidades que se-

(Conclui na 10.ª página)

Tôda uma técnica já se criou para o trabalho de apurar, e os membros das mesas apuradoras dispõem suas armas e equipamentos de trabalho — canivetes, pontas onde pregar as cédulas, todo o restante de um sortimento de pequenos objetos cuja utilidade a experiência comprovou — e se aprontam para satisfazer a ansiedade popular, fornecendo-lhe seus primeiros desânimos e júbilos

Bôlsa de trabalho dando emprêgo a todo imigrante

Uma bôlsa para a mão de obra deverá ser criada no Brasil, de modo a oferecer emprêgo tanto para os trabalhadores nacionais como para os estrangeiros — declarou o sr. Carlos Viriato Saboia de Medeiros, presidente do Instituto Nacional de Imigração.

Isto asseguraria colocação prévia ao imigrante, que encontraria no Brasil condições muito mais favoráveis para sua integração, despreocupando-se do problema de saber como vencer as primeiras incertezas na sua nova condição, em país estranho.

MAPAS DE SELEÇÃO

Disse o sr. Saboia de Medeiros:

— Estamos elaborando mapas de seleção de ofertas de emprego, que serão remetidos, posteriormente, à Comissão, na Europa, a fim de orientar o atendimento a ofertas de mão-de-obra. Isso funcionará de tal sorte que, quando o imigrante aqui chegar, o seu emprego já estará assegurado.

O colono nacional

Quanto ao colono nacional, o sr. Saboia de Medeiros não expôs um programa certo de assistência, limitando-se a afirmar que são injustas as críticas feitas ao Govêrno a respeito «da suposta falta de amparo o nosso trabalhador que

(Conclui na 10.ª página)

Maior assistência aos filhos pelos seus responsáveis

— Escolhemos o tema família, porque esta, infelizmente, se descuida da co-participação, que deve, na formação de seus filhos" — declarou ontem ao D.C. o sr. Gama Filho, Diretor do Colégio Piedade, a propósito do concurso "Custeie você mesmo os seus estudos", promovido pela instituição que dirige e patrocinado pelo DIARIO CARIOCA.

— Bem poucas famílias cuidam de suas reais obrigações — acrescentou o sr. Gama Filho. De cêrca de quatro mil alunos que temos, por exemplo, é triste confessar: talvez não tenhamos 50% de responsáveis que assistem devidamente os filhos, nos seus estudos.

Desinterêsse dos pais

Atribuiu o sr. Gama Filho esse desinterêsse das famílias pela formação de seus filhos, à suposição, por parte delas, de que saldando os compromissos com as tesourarias dos Colégios, terão cumprido toda sua participação no trabalho educacional de seus filhos. E, à pergunta quanto à disposição de fechar seu colégio no caso de alcançar os resultados moralizadores a que se propõe, respondeu:

— Perfeitamente. Não poderemos ser cumplices disso que aí está. Não encebemos casa de comércio com rótulo de colégio.

Sacudir a juventude

Esclarecendo a origem do concurso que faz promover através de seu colégio e cujo patrocínio cabe ao D. C., disse o sr. Gama Filho:

— O concurso «Custeie você mesmo os seus estudos», lançado pelo Colégio Piedade juntamente com o DIARIO CARIOCA, tem um único objetivo: sacudir a juventude da ociosidade em que está vivendo. Procuramos interessá-la em assunto útil à sua formação moral», finalizando:

— Daí, uma outra razão da escolha do tema «Família» para o concurso.

Amandino volta à Secretaria

O prefeito Alim Pedro assinou decreto, ontem, nomeando o engenheiro Amandino Ferreira de Carvalho, para o cargo em comissão de Secretário Geral de Agricultura, Indústria e Comércio.

O recém-nomeado, antigo engenheiro da Municipalidade, já exerceu o cargo de Secretário de Viação e Obras e a própria Secretaria de Agricultura, bem como o mandato de vereador, sendo atualmente primeiro suplente do Partido Republicano.

Novas legionárias da campanha de luta ao câncer

Cinquenta e três senhoras foram ontem diplomadas Legionárias da Campanha de Combate ao Câncer, em sessão solene realizada no auditório da Policlínica Geral do Rio de Janeiro, em comemoração do encerramento do "10.º Curso Educativo da Legião Feminina de Educação e Combate ao Câncer".

A solenidade foi presidida pelo professor Ugo Pi-

(Conclui na 10ª página)

Bôlsas de estudos na PDF

A Prefeitura concederá, doravante, 300 bôlsas universitárias no valôr de 18 mil cruzeiros, cada uma, aos estudantes que, durante os cursos primários e secundários hajam revelado notável capacidade intelectual e excepcional pendores vocacionais para determinadas carreiras dependentes de cursos superiores ministrados no Distrito Federal.

Nêsse sentido o Prefeito Alim Pedro sancionou, ontem, projeto de lei oriundo da Câmara dos Vereadores.

Aprovado um novo projeto de pôrto para pesca

O Presidente da República ratificou ontem a sua autorização, dada há cêrca de um ano, para construção de um pôrto de pesca no Distrito Federal, a fim de facilitar a operação de navios de pesca de alto mar.

Os financiamentos oficiais para essa obra — concordou ainda o Presidente — serão efetuados dentro de um esquema segundo o qual, em cada fase de execução, as despesas devem correr por conta de dotações orçamentárias próprias.

ERA MAIS EM BAIXO

No orçamento anterior, as obras do porto de pesca estavam orçadas em dez milhões de cruzeiros aproximadamente. Entretanto, iniciada a sua execução, verificou-se que as camadas resistentes do terreno eram muito mais profundas do que constava nos cálculos preliminares dos engenheiros, o que viria encarecer sobremodo o empreendimento.

Novos estudos se tornaram necessários, inclusive para avaliar o aumento de custo e as condições de segurança da obra.

Revelaram essas novas pesquizas que um novo plano de construção teria de ser adotado, resultando daí um aumento de despesa de cerca de quatro milhões de cruzeiros.

Esses novos planos é que constam do projeto agora aprovado pelo presidente, elevando-se a despesa total para Cr$ ..... 14.456.564,50, mantidos os preços unitários contratados antes, mas, somados os acréscimos no transporte de estacas, que serão fundidas longe do local onde devem ser empregadas.

Finalmente, as mãos dos apuradores concentram as atenções e nelas se fixam olhares de tôda gente, como se delas dependesse atender ou não, aos apelos da massa que conflui para assistir ao seu monótono trabalho de cartear cédulas, para a contagem que será um veredito de primeira instância, pendente apenas de saber se o Rio terá sua decisão confirmada pelo grande tribunal de milhões de votantes, funcionando no país inteiro

Chegarão hoje os aspirantes da Marinha Argentina

Em visita oficial ao Brasil chegará hoje, às 8 horas, ao pôrto desta capital, onde permanecerá até o dia 10 do corrente, o navio-escola argentino "Bahia Thetis", que está realizando um cruzeiro de instrução com 84 aspirantes da Escola Naval da Argentina, já tendo visitado vários países da América Central e da Europa.

O capitão de fragata Ricard A. Lascano, que comanda a belonave portenha, oferecerá hoje, às 9,30 horas, uma entrevista coletiva à imprensa falada e escrita.

PROGRAMA DAS HOMENAGENS

Numerosas homenagens, que se desenrolarão de acôrdo com o programa abaixo, foram organizadas pelas nossas autoridades em honra dos cadetes argentinos: hoje — às 8 hs. — chegada e atracação ao "pier" da Praça Mauá; às 9,30 hs. — recepção à imprensa, das 13,30 às 16 hs. — visitas protocolares ao comandante em chefe da Esquadra, do 1.º D. N., ao chefe do E. M. A., aos ministros da Marinha e das Relações Exteriores e ao Prefeito do Distrito Federal; às 19 hs. — recepção no Piraquê, oferecido ao comandante, oficiais e cadetes visitantes pelo comandante da 1.º D. N.; dia 6 — retribuição das visitas oficiais; às 12 hs. — visita ao Presidente da República; às 13 hs. — excursão ao Pão de Açucar, ao Corcovado e aos lugares pitorescos da cidade e às praias; às 17 hs. — tarde-dançante na Escola Naval e, às 21 hs. — jantar na Embaixada da Argentina.

Oficiais à disposição

As autoridades navais colocaram os seguintes oficiais à disposição dos visitantes: capitães-tenentes Nuncio de Faria Neves Pereira de Lira, Carlos Augusto Ferreira de Carvalho e tenente Newton Ferreira Campos Júnior.